EL DIARIO PALENTINO

AÑO CXVII. NUMERO 17.900. 115 PESETAS — PALENCIA, MARTES, 4 DE AGOSTO DE 1998

1881

PAGINA 10

La CHD abrió 358 expedientes sancionadores en Palencia el año pasado

El número de expedientes incoados por la Confederación Hidrográfica del Duero el año pasado en la provincia de Palencia fue de 358. Los hechos tipificados que provocan la mayoría de las instrucciones de expedientes sancionadores son riegos (268), obras (16) y vertidos (25).

OTRAS INFORMACIONES

Página 8

Cuarenta obras de dibujos, pinturas y esculturas de Julio González (1876-1942) en el Palacio de Villalobos de Aguilar de Campoo

Página 9

Palencia es la cuarta provincia española en número de explotaciones agrícolas ecológicas, la mayor parte de ellas en el norte y de carácter ganadero

Páginas 13 a 16

Informaciones sobre Osorno, Castil de Vela, Baltanás, Palenzuela, Buenavista, Frómista, Hornillos, Villalobón, Alba de Cerrato y Aguilar de Campoo

Página 29

La piragüista palentina Mara Santos, subcampeona de Europa en maratón, celebrado en Burdeos, y oro por su gesto de deportividad

SUMARIO

Opinión	2
Palencia	5
Castilla León	17
Nacional	18
Internacional	21
Bolsa	22
Economía	24
Sociedad	25
Deportes	28
Agenda	36
Program. TVs.	38

EFE

Playas desiertas por el temporal de lluvias y las bajas temperaturas en Levante

Algunas playas del Levante español aparecían ayer prácticamente vacías debido al temporal de lluvias y a las bajas temperaturas. En la foto de EFE, puede verse la playa de Oropesa, en la provincia de Castellón, casi desierta. En esta localidad veranea la familia del Presidente del Gobierno, José María Aznar, que ayer paseó por la playa y apareció para una sesión fotográfica ante los reporteros allí destacados.

Continúan las reacciones sobre la defensa de Felipe González

SPC / MADRID

La decisión de Felipe González de participar en la defensa de José Barrionuevo y Rafael Vera ante el Constitucional sigue generando críticas y contracríticas. El PSOE respaldó totalmente la decisión del ex presidente del Gobierno Felipe González de volver a ejercer como abogado.

Página 18

Descubierto un fraude de mil millones en el IVA de una empresa

SPC / MADRID

Las Fuerzas y Cuerpos de Seguridad del Estado han descubierto una red de tiendas de material informático relacionada con un presunto fraude del Impuesto sobre el Valor Añadido (IVA) estimado en aproximadamente 1.000 millones de pesetas.

Página 24

Ebro despide a los 17 discontinuos de la Alcoholera

REDACCION

El director de Recursos Humanos de Ebro Agrícolas, Antonio Calleja, confirmó ayer a los representantes de los trabajadores fijos discontinuos de la Alcoholera de Venta de Baños y a los dirigentes de la Unión Provincial de UGT el despido definitivo de los diecisiete empleados temporales de este centro productivo, cuyos puestos serán utilizados para recolocar a trabajadores fijos de la Azucarera de Castilla, que ya se encuentran trabajando en las tareas de reparación y limpieza de las instalaciones.

Del mismo modo, en el transcurso de una reunión que mantuvieron ayer en Madrid ambas partes, los directivos de Ebro Agrícolas rechazaron la propuesta de los discontinuos de comenzar a negociar unas condiciones especiales para estos nuevos despidos, diferentes a las que se han aplicado a los temporales de la Azucarera de Castilla.

Página 5

Un grupo de jóvenes alemanes llega a Palencia para aprender castellano

REDACCION

El Club de Amigos de Alemania inauguró ayer el curso de español para extranjeros, en el que están participando un grupo de jóvenes germanos. Este colectivo aprovechará el mes de agosto para asistir a cursos intensivos de lengua y cultura española y para visitar los lugares más emblemáticos de la provincia, como las iglesias románicas más destacadas, la Cueva de los Franceses o la Ruta de los Pantanos.

Página 8

Fernando Jiménez

M.C.D.2022

PICOTAZOS

Juicio esperpéntico

De no ser porque es cierto, sonaría a macabra broma: un juicio contra los familiares de los ertzainas asesinados por Otegi –prófugo de la Justicia– por insultar a esta comadreja. Sea por tierra, mar o aire, alguien debe zanjar este asunto y concentrar sus esfuerzos en lo único presentable: detener al huido.

Algo más que pádel

Ya que Aznar ha convertido en una tradición sus estampas veraniegas, podría utilizar tamaña atención mediática para vender algo más que bañadores y raquetas. Siendo quien es, debería emplear los focos y las cámaras para sembrar entre los españoles inquietudes menos prosaicas que cultiven la cultura y los valores.

Atracón de Lady Di

Prepárense, llega el primer aniversario de la muerte de Lady Di. Los panegíricos, las especulaciones, las biografías y las exclusivas revolotearán durante días por todo el planeta. Ni el bicarbonato combatirá el empacho y, que se sepa, ninguna agencia organiza viajes a la Luna para evadirse del previsible atracón.

Avances estremecedores

Un prestigioso científico dijo ayer en Madrid que, en 50 años, será posible, aunque indeseable, dotar al mono de inteligencia humana. Que exista esa posibilidad dibuja un estremecedor nubarrón sobre los fines que el hombre pueda alcanzar en un futuro a medio plazo: si eso puede lograrse, alguien querrá conseguirlo.

Verano de pateras

FABIÁN VIDAL

OTRO medio centenar de inmigrantes que pretendían entrar ilegalmente en nuestro país han sido detenidos este fin de semana en distintas operaciones de la Guardia Civil. Lógicamente no hay cifras sobre el número de ciudadanos nornos y subsaharianos que consiguen burlar las medidas policiales o que muere en el intento por cada uno de los apresados. Lo cierto es que el flujo de inmigrantes ilegales hacia los países del sur de Europa es constante y va *in crescendo* pese a las periódicas reuniones de los ministros del Interior y de los acuerdos para que sea en los países de origen de este tráfico humano ilegal, Marruecos y Túnez principalmente, donde se ponga el primer filtro actuando contra las mafias establecidas. El problema de la inmigración tiene al menos una doble dimensión: la primera, es tratar de atajar las riadas de inmigrantes mejorando sus condiciones de vida en sus países mediante inversiones que les disuada de buscar fortuna en otras partes. Recientemente una encuesta señalaba que tres de cada cuatro marroquíes deseaba abandonar su país para establecerse en Europa, por lo que cambiar esta tendencia no es cuestión de un año, sino de una política sostenida de inversiones que saque de la pobreza estructural a los países magrebíes y subsaharianos, pero no parece que esta sea la solución dado el bajo nivel de inversiones que se dirigen a ellos. Por lo tanto, las políticas sobre inmigración no deben cifrarse solo en la eficacia policial, sino que deben tener una mayor altura de miras y ampliarse los cupos para los trabajadores extranjeros. Y sobre todo facilitar la integración de quienes ya son nuestros vecinos, porque en esta integración está la superación de otros problemas como el de la delincuencia. Lo importante sería hacer caso al Defensor del Pueblo que ha pedido la realización de un censo de inmigrantes ilegales para que pueda dárseles la cobertura asistencial que precisen y la creación de una secretaria de Estado dedicada exclusivamente a la inmigración. Y también es preciso comenzar a realizar un proceso de educación entre nuestros conciudadanos para que comiencen a ver con naturalidad la presencia de un mayor número de inmigrantes en nuestro país.

PAREJA

LAPIDARIO

✓ **JUAN CARLOS RODRÍGUEZ IBARRA**
Presidente de la Junta de Extremadura
"Barrionuevo y Vera saldrán a la calle al día siguiente de ganar el PSOE".

✓ **MARIANO RAJOY**
Ministro de Administraciones Públicas
"Los nacionalistas llevan veinte años diciendo lo mismo".

✓ **JOSÉ ANTONIO SÁENZ DE SANTAMARÍA**
Ex director de la Guardia Civil
"Martín Villa y Fraga deberían solidarizarse con los condenados (por el 'caso Marey')".

✓ **MANUEL PIMENTEL**
Secretario general de Empleo
"En cuatro o cinco años podremos estar en el nivel de desempleo de Europa".

✓ **JULIÁN MARÍAS**
Filósofo
"El nacionalismo es empobrecedor para las comunidades autónomas".

✓ **ALEJANDRO AMENABAR**
Director de cine
"Hacen falta tres factores para triunfar: talento, suerte y trabajo".

La condena de Marqués

GUILLERMO DEL ALBA

CUANDO pudo haber parecido que existía alguna voluntad de deshielo o de propósitos de arreglo entre la dirección del Partido Popular y su *autónomo* rebelde, el presidente de la Comunidad asturiana Sergio Marqués, una nota oficial ha puesto las cosas en su sitio: Marqués no es, ni mucho menos, redimible, y acaba de ser expulsado del paraíso del partido gobernante para una cuantía de años que nos traslada a la segunda década del siglo y del milenio venidero, nada menos. Doce años de sanción, nada menos, ha merecido la impresentable conducta –se supone, porque todavía no nos ha sido explicada– del autónomo astur que tuvo la osadía de enfrentarse al secretario general con mando en plaza y condición vicepresidencial en el Gobierno. Muchos años son, de castigo y de expulsión del partido al que uno contribuyó a poner en pie, esa docena, y muy grave ha de ser el pecado que origina tan grave pena.

Pero cuando menos queda a la vista que no hay redención, ni perdón, ni se bajan las exigencias de disculpa pública y de dimisión del cargo. Sobre todo, esto último parece ser lo que en mayor medida crispa y provoca las iras de los directivos de la calle madrileña de Génova. No se sabe que Marqués se llevara la caja del partido ni del Gobierno, ni que cometiera adulteraciones, irregularidades, desfalcos. Sencillamente, a lo sumo, se nos ha contado que emitía en onda distinta a la que le habían ordenado, que andaba por rutas diferentes a las que habían establecido Cascos y sus secuaces más fieles del enclave astur. Que se había permitido el lujazo de pensar y de actuar por libre, al margen de los 'hombres del aparato'. Probablemente a estas alturas de la pelea Marqués sabe que su destino en la política será breve y caduco. Pero tampoco quiere dar facilidades a quienes han decidido extrañarlo.

Unas suben y otros bajan

JOSÉ CAVERO

EL comienzo del mes de agosto ha llegado con algunas novedades de las que afectan al bolsillo de los consumidores y usuarios: en concreto, la subida de las tarifas telefónicas y la reducción del precio de las gasolinas. Al siempre oscilante precio de los carburantes más o menos estamos acostumbrados: suba o baje el barril de petróleo, o sufra la menor variación la cotización del dólar, es probable que una o ambas cosas repercutan al alta o a la baja.

Siempre sospechará el ciudadano contribuyente que la parte del león se la llevará, en todo caso, y tal y como sucede por doquier, el Estado recaudador, y que el pagano contribuyente apenas si llega a enterarse de esa coyuntura internacional cambiante que le reduce o incrementa sus precios. En esta ocasión, justamente el comienzo de la grandísima operación de comienzo de vacaciones para la mayor parte de los españoles, hay que celebrar la reducción del mejunje que tragan nuestros vehículos. Pues qué bien. Más digno de sospecha, si cabe, o de cautelas, está resultándonos el vaivén de los servicios telefónicos. Es cierto que en esta materia se han producido novedades apreciables. Hay más opciones de telefonía móvil y poco a poco cabe suponer que terminará por imponerse la segunda opción de la telefonía total o global, clásica y de aparatos fijos, 'de los de siempre'. El móvil se ha impuesto por doquier. Existe la muy comprobada impresión de que las tarifas de los móviles están 'superpasadas' y de que alguna autoridad comunitaria deberá poner orden en el desconcierto reinante. Otro tanto acontece con las tarifas de la telefonía clásica. Aquí el espectáculo es escandaloso: de repente se autoriza una subida de tarifas del catorce por ciento para las llamadas más habituales, las que se producen en una misma ciudad. Para colmo, coinciden esas pésimas impresiones con algunos datos más igual de mosqueantes: el Banco de Santander ha mejorado beneficios un 37 por ciento, los cinco grandes de la banda han subido un 26 por 100 las ganancias, en el primer semestre. Y sin embargo, las encuestas y los estudios insisten en reflejar otra realidad; la mayoría de las familias sigue sin percibir la euforia económica oficial. El consumo se resiste, las familias no se atreven a meterse en gastos extraordinarios. ¿Estaremos en las dos Españas de toda la vida?

M.C.D.2022

SOLANA PALENTINA

Mareítos

GONZALO ORTEGA ARAGON

La verdad es que la semana pasada todos fueron Mareys y declaraciones de espanto. Y como la época es vacacional y titiritera, dejemos a un lado los fuegos cruzados y los encajes y desencajes verbales sobre el caso, que allá cada cual con su ciencia y su conciencia.

Así que nos vamos por terrenos más leves y vean algunas cosillas, no Mareys sino mareítos, que se oyeron por ahí en estos días:

Por ejemplo, el tenor **Alfredo Kraus**, que, al hablar de su vida y su profesión, ha confesado: "Sin ilusión no se puede cantar ni vivir". Por eso hay tanta gente que lo único que canta es la palinodia...

Por fin, este año explotó el ciclista italiano **Marco Pantani,** que se ha proclamado ganador del Giro y del Tour. Al terminar la Vuelta (y la revuelta) a Francia, ha declarado satisfecho: "Es un triunfo merecido. Estoy contento porque el infortunio me perseguía desde hace años". Lo que deja patente que son ciertos los dichos de que no hay mal que cien años dure y que el que la sigue la consigue...

El escritor y crítico de cine **Vicente Molina Foix** se ha sacado de la manga una definición un tanto rocambolesca y como fantasiada: "Una película son grandes textos hermosos, ante los que uno puede detenerse y contemplar, como ante la pincelada de Tintoretto". Claro que también hay películas donde los textos parecen pretextos y lo que se contempla no son pinceladas artísticas sino manchones de brocha gorda...

El escritor y crítico de cine Vicente Molina Foix dice que una película puede contemplarse como las pinceladas de Tintoretto, pero también hay quien opina que hay películas que más que pinceladas artísticas son manchones de brocha gorda...

Ya saben ustedes la liada que hay sobre **Bill Clinton** y sus muchachas. Pues bien, el presidente de Estados Unidos, además de decir que nadie más que él desea dejar atrás el asunto Lewinski, ahora ha afirmado rotundamente: "Nunca tuve relaciones sexuales con Mónica". Pues nada, el argumento está servido y a ver quién se anima y escribe la novela sobre Mónica la Fantástica...

Pues ya ven ustedes cómo no todo el mundo es igual. Porque va la modelo **Estefanía Luyk** y declara sin aspavientos: "Nunca me han acosado". Y es que hay quien suelta el toro y luego se queja de las cornadas...

A propósito de los chismes del presidente norteamericano, también sobre ellos opina **Joaquín Almunia,** secretario general del PSOE: "Clinton puede verse con quien quiera". Pues claro, hombre, que puede verse con quien quiera. Pero una cosa es la visión y otra la revisión...

El ministro de Economía **Rodrigo Rato** ha estado a punto de darnos la gran alegría del verano. Pero la cosa sólo se ha quedado en posibilidades, porque nos ha pintado un panorama muy bonito, pero condicionado: "Si la creación de nuevos puestos de trabajo continúa, transformaremos el mapa social en que vivimos". Pues no te hagas muchas ilusiones, Rodrigo, que la bolsa de vagos y maleantes es infinita...

Pasen ustedes el verano tranquilos, pero no pierdan de ojo al amigo **Jordi Pujol,** presidente de la Generalitat de Cataluña y parte del extranjero, que ha decidido mover otra ficha: "Empieza a ser hora de reformar la Constitución o revisar su aplicación". Pues lagarto, lagarto, que si Pujol pide reformas, la factura nos la pasa a los demás...

Y, en fin, el ministro de Defensa, **Eduardo Serra**, que no se sabe si es que hay que defender mucho, el caso es que ha puesto el grito en el cielo: "El gasto en Defensa es asombrosamente bajo. El presupuesto español está entre los más bajos del mundo y es el más bajo de Occidente". ¡Hombre! Que tampoco cuestan tanto los tirachinas...

COLABORACION

España va bien

PATRICIO J. IZQUIERDO

No hace muchos días los medios de comunicación nos dieron, evidentemente, una buena noticia: en 1997 habían nacido más niños que en 1996 y por otro lado también habían aumentado los matrimonios. La gente sensata se alegra con estas noticias, pues si la población decrece o envejece más deprisa de lo normal ¿quién cotizará para cobrar las pensiones en su día? Y ya va siendo hora de que en los parques y jardines se vean más niños que jubilados, como ocurre ahora.

O sea que el tema de la natalidad es un asunto de capital importancia.

Empecemos por decir que España, con una tasa ligeramente por encima de 1,2 hijos por mujer, nos coloca en el último lugar, no sólo de Europa, sino del mundo entero. Por eso la noticia que les comentaba al principio no deja de tener su importancia, al menos parece que se rompe la tendencia negativa en nacimientos y matrimonios de años anteriores. Y algo es algo...

Con tan fausto motivo he repasado la encuesta del Centro de Investigaciones Sociológicas, CIS, de marzo de este año 1998, que ya aporta unos datos, a mi modo de ver, muy interesantes.

Así, por ejemplo, sabemos que la gente prefiere los subsidios (42 por 100) a las deducciones fiscales (25 por 100) y por supuesto a las guarderías (6 por 100).

Me parece significativa la postura de las familias en relación con las guarderías ya que, si bien los planificadores las colocan en primer lugar, el público alega que sólo favorecen a las familias de dos sueldos y que prefieren medidas que den más libertad a las familias para organizarse como quieran.

En cuanto a los hijos deseados la mayor parte de los encuestados (48 por 100) piensa que las familias, en general, tienen menos de los que quisieran tener y si tienen menos parece ser que es por motivos económicos (80 por 100), fundamentalmente seguidos a mucha distancia por el trabajo de la mujer fuera de casa y por el pesimismo ante el futuro.

Un dato interesante, y curioso a la vez, es que los que tienen hijos, el 74 por 100 están satisfechos con el número de hijos que tienen, el 21 por 100 querrían tener más y sólo un 5 por 100 habrían preferido tener menos, lo que demuestra que los hijos no deseados son muy pocos.

Lo que sí queda bastante claro es que las familias tienen menos hijos de los que quisieran, que se quejan de las dificultades económicas, principalmente, y que piden apoyo del Estado para superarlas.

Cualquier político atento a la voz popular se preocuparía en promover medidas que faciliten la realización del deseo insatisfecho de tener hijos y no tanto de regular las parejas de hecho, fenómeno de escasa relevancia social, pues un 78 por 100 considera al matrimonio como muy importante para la sociedad.

Una causa importante en el descenso de la fecundidad está en el retraso del matrimonio como consecuencia de la prolongación de los estudios y la dificulta de conseguir empleo o vivienda.

Por eso les decía al principio que el dato de que en 1997 se hayan registrado más matrimonios que en 1996 y, al mismo tiempo hayan nacido también más niños, era una buena noticia.

No cabe duda que la mejoría sorprendente de estos dos últimos años de casi todos los índices económicos como creación de empleo, contención de la inflación, reducción del déficit público, incremento del PIB y reducción de los tipos de interés se ha de notar necesariamente en la natalidad.

España va bien, sin duda alguna, aunque esta expresión sumamente realista de José María Aznar algunos se la hayan tomado a broma...

Los Reyes que fueron abuelos

JOSE RAMON ALONSO

El nacimiento de un Marichalar, hijo de la infanta Elena y del ahora director de banco, Jaime de Marichalar, que se llama Felipe Juan Froilán, y que, mientras el Príncipe de Asturias persevera en su preocupante vocación de soltero, ocupa el tercer lugar en la sucesión al Trono de España, ha causado notorio impacto en la opinión pública. No tanto por haber venido al mundo un nuevo Marichalar, sino porque nuestro Rey Don Juan Carlos se ha convertido en abuelo, revelándonos que su juventud ya ha quedado lejos. No sin nostalgia de cuantos le hemos conocido y aun tratado en su juventud, cuando era un mozo gallardo, de magnífica estampa, dado a la risa y que muy pronto lució los uniformes de los tres Ejércitos. Este comentarista le conoció en el comienzo mismo de los años cuarenta de este siglo, cuando, niño aún, vivía con sus padres en Lausana, y volvió a conocerle cuando una década más tarde vivía en Madrid en el Palacio de Montellano, bajo el severo tutelaje del general Martínez de Campos, que por cierto era sordo como una tapia. Hasta encontrarle aún más tarde en su Palacio de La Zarzuela -entonces palacete- recién casado con Doña Sofía de Grecia.

Que un Rey de España se convierta en abuelo no es en forma alguna un hecho corriente. Lo fue Felipe II por rama femenina, y volvió a serlo Felipe IV por su hija María Teresa, ya que el Rey vivía cuando nació el Delfín, que sería padre de Felipe V y abuelo de Luis XV. Abuelo fue también Felipe V, por parte de Carlos, entonces de Nápoles y después III en España. Volvió a ser abuelo Carlos IV, y no por Fernando VII, muy pronto viudo, sino inicialmente por su hija Carlota Joaquina, Reina de Portugal y del Brasil. Y aquí se acaba la historia de los nietos.

Porque no los conoció nunca Fernando VII, cuya hija Isabel solo tenía tres años menos diez días al morir su padre, y ser Reina; ni tuvo nietos Alfonso XII, muerto a los 28 años, ni los tuvo siendo Rey Don Alfonso XIII, cuyas hijas se casaron en Italia y con italiano, y Don Juan matrimonió con su prima Mercedes -la madre de Don Juan Carlos- en 1935, también en Roma. Aunque, sin reinar, lo mismo Alfonso XIII que Don Juan tuviesen numerosos nietos.

Todo lo cual supone que ningún soberano español reinante, fue abuelo desde Carlos IV, al concluir el siglo XVIII. Como nieto del Rey, el recién nacido Felipe Juan Froilán podrá acaso ser Rey de España en el siglo XXI, una vez extinguida la Dinastía de Borbón, si el Príncipe de Asturias no se casa o carece de herederos. Un acertijo histórico, para el cual nadie tiene respuesta. Jamás había sucedido en España que un heredero estuviese soltero a los treinta años. Se les casaba casi niños, sencillamente porque la sucesión de varón a varón era esencial. Sin ella, las dinastías se mueren.

EL DIARIO PALENTINO **Fundado en 1881. Edita:** "El Diario Palentino-El Día de Palencia, S.L." **Presidente editor:** José Luis Alonso Amodóvar. **Gerente:** José Luis Alonso Cruz. **Administrador:** Gregorio Atienza Prieto. **Director:** Mariano-Valero Gutiérrez. **Redactor-jefe:** Gonzalo Ortega Aragón. **Redacción:** Carmen Centeno San Martín, Jorge Cancho González, Sonia Arnuncio Perujo, José Benito Iglesias Pérez, Jorge Liébana Rodríguez, Alberto Moreno Lázaro, Alberto Abascal Candás, Mercedes García García y Luis Cabañes Salvador. **Fotografía:** Enrique Caña Tristán y Rosa Marcos Linares. **Jefe de Talleres:** Francisco del Campo. **Fotocomposición:** Laurencio Merino Quirce, Sátur Laso Martínez, Miguel Angel Salazar Jorge y José Antonio Aguado Aparicio. **Maquinistas:** Manuel Sánchez Gómez, Anastasio Rodríguez Esteban, Valentín Gallego García, Marciano Ceinos Benito y José María Robledo Torres. **Director Comercial:** Luis Monés Guadián. **Dirección de Arte e infografía:** Gráfico Gabinete de Comunicación. **Redacción, Administración y Talleres:** Calle Mayor, 67. 34001. Apdo. de Correos, 17. **TELEFONOS: Redacción:** 979 74 48 22 y 979 74 05 35. **Administración:** 979 74 02 58. **Anuncios y suscripciones:** 979 74 03 47. **FAX: Redacción:** 979 74 33 60. **Administración:** 979 74 04 17 **E-mail:** dpalentino@iconet.es **E-mail Redacción:** redaccion@iconet.es **Redacción en Madrid:** CPD. Calle Orense, 16 3ºB 28020. **Delegación en Aguilar de Campoo :** Altema Publicidad y Comunicación. Calle José Antonio, 15.

M.C.D.2022

COLUMNAS

El País

• Manuel Vázquez Montalbán
"Le agradezco a Almunia que no haya querido quitarme la ilusión en la transición". Con estas palabras inicia Manuel Vázquez Montalbán una columna en la que pretende hacer ver al lector que los hasta ahora "idiotas" ciudadanos no han caído en la cuenta de todo lo que entramaban los GAL.

El País

• Santos Juliá
Santos Juliá pide un poco de sosiego a los españoles para acatar la sentencia del 'caso Marey', pues en 20 años de democracia nada ha perturbado el orden social y ha habido acontecimientos como: reivindicaciones nacionalistas, paro, incremento de la seguridad ciudadana, escándalos, terrorismo, etc.

El Mundo

• Juan F. Martín Seco
"Nadie que con un mínimo rigor examine los hechos puede dudar de que el GAL se planificó, se decidió y se controló desde las más altas instancias del Estado". Ahora se pretende afirmar que son inocentes porque "el fin justifica los medios", porque "todo se hizo por España, por la sociedad, por la paz, por los valores de la Transición".

El Mundo

• Juan Bonilla
El columnista afirma que los que abogan por que la sentencia del 'caso Marey' va a producir una fractura social se equivocan y que "están jugando con nosotros y el juego ya dura demasiado". Para Bonilla hay que hacer caso omiso a este tipo de declaraciones.

ABC

• José María Carrascal
El periodista explica que el ofrecimiento de Felipe González para ejercer de abogado de Barrionuevo y Vera es "curioso" puesto que se trata de defenderse a sí mismo. Además, acusa al ex presidente del Gobierno de actuar "según las circunstancias del momento" y añade que el PP "ocupado con el PIB" no ha cambiado a los miembros del Tribunal Constitucional.

ABC

• Cándido
Cándido se centra en las obras de la calle O!Donnell. Los vecinos de esta calle madrileña están hartos de la duración de dichas obras, a lo que se suma el calor, el ruido, etc. "El alcalde no experimenta en su propia carne la versión sádica que las obras de O!Donnell están dando de esa calle", explica.

La Vanguardia

• Pere Ribera
Con su agradecimiento para todas aquellas personas que han colaborado en la extinción del fuego que asoló una amplia zona de Cataluña central, abre Pere Ribera su columna en La Vanguardia, en la que pretende instar a planear el futuro para evitar que se produzcan más fuegos en cualquiera de los bosques catalanes.

Una economía global complicada

EVELYN IRITANI

JAPÓN se encuentra en la actualidad al borde mismo de la quiebra, y esa situación arrastra al resto de países que forman parte de la economía mundial. Aunque según han expresado la gran mayoría de los economistas consultados la idea de recesión global parece aún una posibilidad más que poco probable, lo que parece claro por el momento es que existe una línea definida entre la prosperidad y el estancamiento, un mundo donde las decisiones de los comerciantes de Londres afectan a quienes cultivan arroz en Indonesia. Por muchas y sostenidas razones, las presiones a las que se enfrenta el sistema de financiación global no tienen ningún tipo de precedentes por el tamaño y la complejidad de la economía mundial actual.

La facilidad con la que las personas, los bienes y el capital atraviesan las fronteras ha hecho de manera general prácticamente imposible predecir la interrelación entre la difícil situación de Asia y el comercio mundial. Más complicado todavía es si cabe la mezcla que existe entre factores psicológicos, relativos sobre todo a la confianza, que últimamente determinan dónde y cómo se gasta el dinero en un momento o en otro, en un país o en otro. En este ambiente, cualquier acontecimiento que afecte seriamente a los mercados financieros empuja al resto de la economía. El colapso de la potencia compradora en lo que una vez fue el mercado de mayor crecimiento del mundo –Asia representa un tercio del Producto Interior Bruto mundial– causa un crecimiento más débil en Latinoamérica, Canadá y Europa. Incluso la fuerte economía de Estados Unidos se ve afectada por la situación actual que se registra.

Japón, el gigante asiático, ve cómo se hunde su sistema bancario, lo que muchos expertos estiman puede ser motivo para una contracción económica a nivel mundial. Si el nuevo Gobierno que ha tomado las riendas recientemente en Japón no restaura rápido la confianza en la economía, se apresura a estimular el gasto doméstico y pone algo de orden en el complicado sistema bancario, la segunda economía mundial corre el peligro de caer en una recesión mucho mayor. Eso podría llevar a la quiebra a varios grandes bancos, al colapso del yen, al aumento de la bancarrota y a la pérdida de empleos.

MOLLEDA

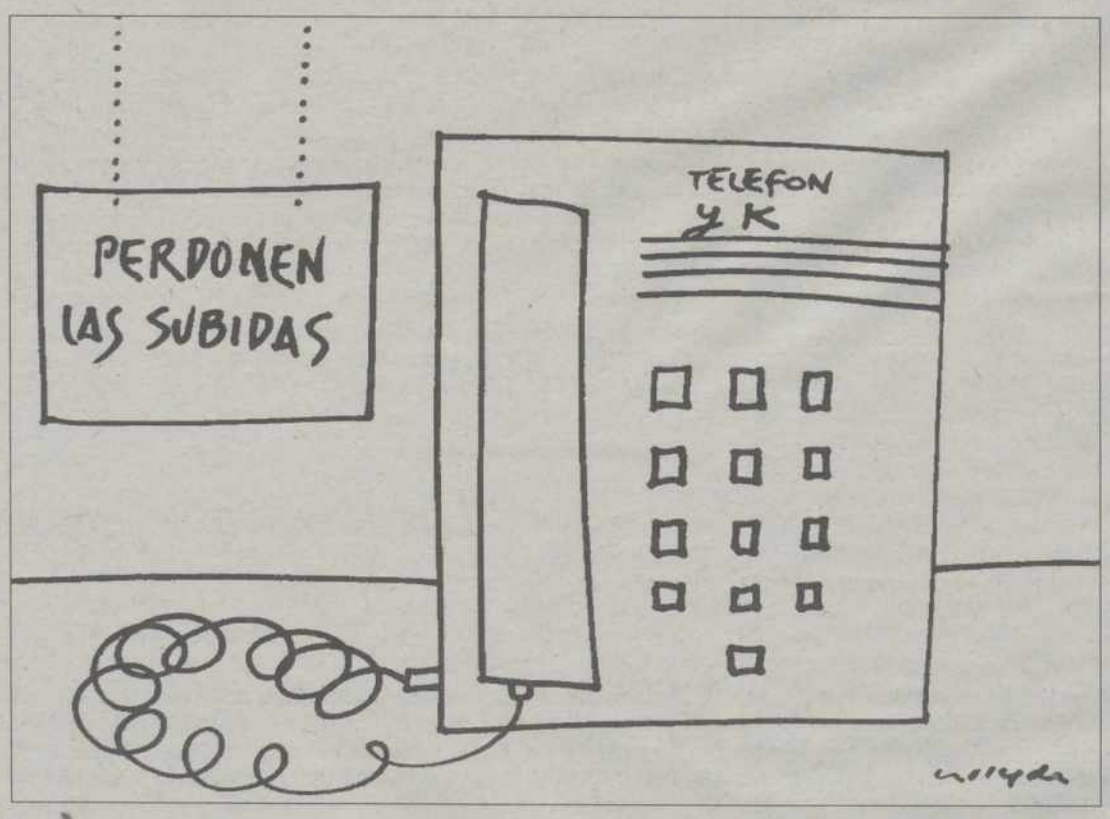

PASEANTE EN CORTES

Este país no tiene remedio

JULIÁN LACALLE

LA ofensiva de Felipe González no ha hecho más que comenzar. Que nadie se asuste de la decisión del ex presidente del Gobierno de participar en la defensa de José Barrionuevo y Rafael Vera en los recursos ante el Tribunal Constitucional. Habrá más sorpresas y probablemente en este mes de agosto. Que no se asusten los voceros de Izquierda Unida y del PNV, Felipe Alcaraz e Iñaki Anasagasti, que no descansan ni en vacaciones cuando se trata de lanzar una andanada política a Felipe González y al PSOE. Izquierda Unida y el PNV, con el PP en la sombra, se han comportado con una beligerancia brutal en el caso del GAL. No han levantado nunca la voz ante las conspiraciones mediáticas, el comportamiento del juez que volvió de la política para ajustar cuentas o las promesas de indulto con tal de incriminar a cualquiera en el caso GAL. Ninguna de las declaraciones de los dirigentes de esas formaciones políticas en los últimos cuatro años han constituido reivindicaciones éticas, de justicia ni de equidad. En el fin de semana hemos visto, en televisión, como se han sentido indignados por la decisión de Felipe González. Pero, casualidades de la vida, no les hemos escuchado decir una palabra sobre algo quizá mucho más importante que el hecho de que el ex presidente se ponga la toga y asuma la defensa de Barrionuevo y Vera. A mentes políticamente menos calenturientas que las de Alcaraz y Anasagasti no ha pasado desapercibido que dos bancos, BBV y Argentaria, han criticado la reforma del IRPF porque castiga a los asalariados medios de este país, que somos la mayoría. Y los informes de esas entidades bancarias *hablan* de que esa reforma beneficia a las rentas más altas y... a las más bajas. Una trampa a la que apenas se hizo referencia en el debate del pasado mes de julio en Comisión en el Congreso de los Diputados por parte de IU y PNV. Como decía hace poco Ana María Matute, este país no tiene remedio.

El abogado González

ANTONIO GUERRA

FELIPE González tiene perfecto derecho a defender a quien quiera si cumple las normas de colegiación. Con mucho más motivo cuando se trata de dos compañeros de partido, Barrionuevo y Vera, que, según todas las evidencias, van a ir a la cárcel por obedecer al abogado sevillano cuando era presidente del Gobierno. Lo que ocurre es que una cosa son los derechos de los colegiados en el ejercicio de su profesión, y otra las intenciones de usar las prerrogativas profesionales en maniobras sospechosas. Vayamos por partes. Primero: es sospechosa la seguridad que en estos días derrocha el abogado González, afirmando que el Tribunal Constitucional anulará la sentencia. Y esta sospecha se agranda y toma cuerpo cuando se sabe que el nombramiento de algunos miembros de este Tribunal dependió en gran medida de la voluntad de Felipe González. Segundo: se entiende que un recurso de tal envergadura y ante una instancia que no puede entrar en la revisión de las pruebas ni en el proceso oral en su conjunto, sino que sólo entiende de los errores que estrictamente han podido cometerse contra la Constitución, es lógico que precise de un buen constitucionalista, penalista o cualquier otra autoridad en leyes. No se olvide que González apenas ejerció como abogado laboralista en Sevilla. Inmediatamente abandonó el ejercicio y se dedicó a la política. Por todo esto, tanto el PSOE como este nuevo abogado en ejercicio, deben comprender las críticas y la extrañeza de algunos partidos y gran parte de los españoles serios. Posiblemente González quiere estar cerca de sus compañeros condenados en el momento tan duro de perder la libertad. Pero esta solidaridad debió demostrarla antes, personándose en el sumario y asumiendo las responsabilidades con las que han cargado solitos sus compañeros de partido. Esta actitud de González no sería arriesgado calificarla como miedo, cobardía o simplemente, lo que es más probable, para mantener libre el camino en su vuelta al poder, a lo que el ex-presidente tiene derecho, una vez que ha conseguido quedar libre de toda culpa ante los tribunales. La verdad es que no parece lógico que la preparación jurídica de Felipe González sea la más apropiada para este recurso. Se equivocó el periódico amigo de González cuando ayer situaba el fin de sus estudios de Derecho en 1964. No es cierto. Terminó la carrera en 1965, después de aprobar una última asignatura, Procesal II, en la que había sido suspendido en varias ocasiones, como le ocurrió en muchas otras materias. Lamentablemente, su expediente universitario es de los peores de la Facultad de Derecho de Sevilla. Felipe González ha sido en sus primeros años un buen político, pero siempre fue un pésimo y perezoso estudiante. Fue suspendido en el curso Preuniversitario, en el Instituto *San Isidoro de Sevilla*, y debió aprobarlo al año siguiente en la academia privada del *Santo Ángel* (1958-59) para pasar a las pruebas universitarias (septiembre 1959). Todo esto no ha impedido que después haya sido un hombre muy listo para la política.

M.C.D.2022

Ebro confirma el despido de los 17 discontinuos de la Alcoholera venteña

La dirección de la empresa rechaza negociar condiciones diferentes a las de la Azucarera

La dirección de Ebro Agrícolas confirmó ayer el despido definitivo de los diecisiete fijos discontinuos de la Alcoholera de Venta de Baños. A pesar de su petición de negociar unas condiciones especiales, la empresa se ceñirá al acuerdo firmado para el cierre de la Azucarera.

LUIS CABAÑES

Panorámica de las instalaciones de la Azucarera de Venta de Baños / D.P.

El director de Recursos Humanos de Ebro Agrícolas, Antonio Calleja, confirmó ayer a los representantes de los trabajadores fijos discontinuos de la Alcoholera de Venta de Baños y a los dirigentes de la Unión Provincial de UGT el despido definitivo de los diecisiete empleados temporales de este centro productivo, cuyos puestos serán utilizados para recolocar a trabajadores fijos de la Azucarera de Castilla, que ya se encuentran trabajando en las tareas de reparación y limpieza de las instalaciones.

Del mismo modo, en el transcurso de una reunión que mantuvieron ayer en Madrid ambas partes, los directivos de Ebro Agrícolas rechazaron la propuesta de los discontinuos de comenzar a negociar unas condiciones especiales para estos nuevos despidos, diferentes a las que se han aplicado a los temporales de la Azucarera. "No estamos dispuestos a ofrecer unas condiciones diferentes a las acordadas en la negociación del cierre de la Azucarera. Consideramos que se trata de unas disposiciones lo suficientemente beneficiosas para los trabajadores como para modificarlas. Nuestra intención es no salirnos del acuerdo marco que firmamos con los trabajadores y los sindicatos el pasado 1 de julio", explicó José Antonio Llorente, portavoz de la empresa Ebro Agrícolas, quien añadió que "dicho acuerdo ofrece unas condiciones mucho más ventajosas que las que podrían obtener si deciden acudir a los tribunales".

Ante esta postura, los representantes de los diecisiete trabajadores fijos discontinuos de la Alcoholera de Venta de Baños mostraron su indignación por la falta de sensibilidad de la empresa. "Estamos hablando -manifestó el abogado Julio Baquero, que defiende los intereses de este colectivo- de unas personas que llevan trabajando una media de 18 años en la empresa, realizando cerca de once meses de trabajo al año.Por lo tanto, las condiciones deben ser completamente diferentes a las elaboradas para el resto del personal temporal. De hecho, en el acuerdo firmado el pasado mes de julio se dejaba totalmentemente fuera la problemática de la Alcoholera".

Por otra parte, el director de Recursos Humanos de Ebro, Antonio Calleja, se limitó a animar a los trabajadores fijos discontinuos de la Alcoholera de Venta de Baños a poner en marcha iniciativas, cooperativas y sociedades anónimas susceptibles de acogerse a las ayudas dispuestas por la propia empresa para facilitar la recolocación de los trabajadores fijos discontinuos afectados por este proceso de reestructuración industrial por el que atraviesa el sector azucarero.

COOPERATIVAS

La dirección de Ebro Agrícolas animó a los discontinuos a crear cooperativas y sociedades anónimas con las ayuda de la empresa.

Reunión

"Los trabajadores temporales de la Alcoholera deben estudiar la posible creación de diferentes tipos de cooperativas que, con las ayudas puestas encima de la mesa por nuestra empresa, faciliten su recolocación", aseguró el portavoz de la empresa Ebro Agrícolas, José Antonio Llorente.

Sin embargo, esta posibilidad fue duramente criticada por el representante legal del colectivo. "Eso no es ninguna solución -señaló Julio Baquero- porque sólo garantizará la recolocación durante un periodo determinado. Hay que tener una sensibilidad más especial con este colectivo de trabajadores".

Después de comprobar la gran diferencia de criterios existente entre la empresa Ebro Agrícolas y los trabajadores fijos discontinuos de la Alcoholera de Venta de Baños, este colectivo celebrará una asamblea en los próximos días para decidir los pasos que se adoptarán en un futuro próximo. De hecho, parece que será difícil que se vuelva a repetir un encuentro entre los trabajadores y la empresa azucarera.

"Deben ser los trabajadores los que decidan qué camino debemos seguir. Hasta el momento no se ha decidido nada pero sí podemos adelantar que no se descarta ningún tipo de medida", terminó diciendo el abogado que defiende los intereses de este colectivo, Julio Baquero.

UGT: "Es necesario negociar las condiciones"

El secretario general de la Unión Provincial de UGT, Javier Donis, que participó ayer en la reunión mantenida en Madrid entre los trabajadores fijos discontinuos y la dirección de Ebro Agrícolas, apostó por abrir una negociación y señaló que es totalmente necesario acordar unas condiciones de despido diferentes para este colectivo. "La empresa debe tener una sensibilidad especial con los discontinuos porque la Alcoholera va a seguir abierta y estos puestos de trabajo no se pierden sino que son ocupados por los trabajadores fijos", dijo Javier Donis, quien apuntó que estos trabajadores deberían recibir indemnizaciones de 300 días, en lugar de los 105 que recibieron los discontinuos de la Azucarera "porque estos trabajan una media de diez meses y medio". El ugetista también expresó su preocupación ante el posible cierre a medio plazo de la Alcoholera de Venta de Baños. "La empresa -explicó Donis- ha dejado caer en la reunión que este centro productivo no permanecerá abierto más de dos años". Finalmente, el secretario general de la Unión Provincial de UGT denunció la maniobra que, en su opinión, está diseñando Ebro Agrícolas. Al parecer, la empresa pretende desmantelar la fábrica de piensos que tiene en Valladolid para instalarla en Palencia, cumpliendo de esta forma el compromiso adquirido en las negociaciones de cierre de la Azucarera. "El problema -dijo Javier Donis- es que quieren trasladar todo el personal de Valladolid en lugar de contratar a los discontinuos y eso no lo vamos a permitir".

Atracan a punta de navaja la gasolinera Aupasa

REDACCION

Tres hombres se apoderaron de 40.000 pesetas en metálico en el transcurso del atraco que perpetraron a las instalaciones de la gasolinera Aupasa de la capital palentina.

Según se ha informado desde el Gabinete de Prensa de la Subdelegación del Gobierno de Palencia, el suceso se produjo alrededor de las 3:40 horas de la madrugada de ayer, cuando tres individuos llegaron hasta las instalaciones de dicha gasolinera.

Al parecer, los atracadores, armados con varias navajas, amenazaron al único empleado que se encontraba de servicio en ese momento y le obligaron a entregarles la totalidad de la recaudación, que ascendía a 40.000 pesetas.

Huida

Instantes después de apoderarse del dinero, los tres atracadores se subieron en un turismo de la marca Ford Orion, de color blanco y matriculado en Girona, dándose a la fuga en dirección Valladolid a gran velocidad.

A pesar de que desde ese mismo momento se dio la alerta desde la Comisaría Provincial del Cuerpo Nacional de Policía de Palencia, hasta el momento no se ha podido averiguar el paradero ni del vehículo ni de los tres atracadores.

Identificados dos menores que colocaron ladrillos en las vías

REDACCION

Dos jóvenes de 14 y 15 años de edad, vecinos de la localidad de Venta de Baños, han sido identificados por efectivos de la Guardia Civil de palencia como presuntos autores de la colocación de ladrillos en las vías férreas.

Los hechos se produjeron cuando un vigilante de la sección de controladores de Renfe de León avisó a la Guardia Civil de la localidad de Venta de Baños para comunicar que al paso del tren número 7.811 por el kilómetro 288,300 de la línea que une las ciudades de Madrid y Santander, el conductor del tren había visto cascotes de ladrillo en la vía.

A pesar de que la presencia de estos objetos en las vías no ocasionó ningún problema y el convoy pudo pasar con total normalidad, la Guardia Civil mantuvo las investigaciones hasta identificar a los autores del hecho.

M.C.D.2022

Julio nos dejó con unas temperaturas elevadas y escasas precipitaciones

Se aleja el recuerdo del temporal y del mal tiempo que sufrió Palencia el pasado año

La climatología de este mes de julio ha sido muy favorable para los que disfrutan de sus vacaciones. Los datos facilitados por el Observatorio Metereológico de Carralobo indican unas temperaturas medias en Palencia de 19,5 grados y unas precipitaciones de 3,9 litros por metro cuadrado.

JOSE LUCAS SERRANO

El 15 de julio del pasado año Palencia sufrió las terribles consecuencias de un temporal / ARCHIVO

El mes de julio nos abandona dejando tras de sí un calor que muchos anhelaban tras lo ocurrido el año pasado en estas fechas El temporal que sufrió Palencia en el mes de julio de 1997 se ha quedado en el recuerdo después de un mes con unas temperaturas muy altas y pocas precipitaciones.

Altas temperaturas

Según se desprende de los datos del Observatorio Metereológico de Carralobo, en Astudillo, nuestra provincia ha disfrutado de unas temperaturas medias de 19,5 grados, 1,6 grados superior a las registradas en 1997.

Las temperaturas máximas del mes, que se consiguieron en los días 18 y 19, llegaron a los 36 grados, mientras que el año pasado la temperatura máxima fue de 34 grados.

Por otro lado, las mínimas de este mes llegaron a ser de 8 grados el día 15, unos 2 grados superior a la mínima registrada en julio de 1997.

Escasas precipitaciones

En lo referente a las precipitaciones, las cifras facilitadas por el Observatorio de Astudillo muestran un descenso considerable de las mismas. La cantidad de litros recogidos en Palencia en el mes de julio de este año ascendió a 3,9 litros por metro cuadrado.

Esta cifra resulta ostensiblemente inferior al total de julio de 1997, que fue de unos 56,9 litros por metro cuadrado. Además, las ocho tormentas que se registraron, ocasionaron graves daños a la agricultura.

Por el contrario, cabe destacar las óptimas condiciones que han disfrutado los agricultores palentinos durante este mes de julio de 1998, ya que las escasas precipitaciones han permitido que no se perdiera ni un día de la recolección cerealista.

Un día para olvidar

El día 15 de julio de 1997 fue realmente un día aciago para toda la provincia palentina, debido a la gran tormenta que se registró y que pasará a la historia como una de las más copiosas. Aquel día cayeron unos 18,5 litros por metro cuadrado y los daños causados por el aguacero aún no se han podido cuantificar.

El barrio de Pan y Guindas y el Polígono Industrial fueron las zonas de la capital que más sufrieron una inundación que afectó a cocheras, bajos comerciales e incluso primeros pisos de los hogares del lugar.

Conciertos de órgano ibérico en Autillo, Paredes y Abarca

REDACCION

Françoise Henri Houbart ofrecerá mañana un concierto en la iglesia parroquial de Autillo de Campos a partir de las 20,30 horas, en el marco del Festival de Organo en Tierra de Campos. Interpretará nueve canciones francesas y piezas de Charles Raquet, Françoise Roberday, Françoise Couperin, Michel Corrette, Bach, Mozart, Adolphe Miné y una improvisación.

El Festival Internacional de Música de Palencia-Semana del Románico Palentino, del que forman parte los conciertos de órgano ibérico, continúa el jueves en Paredes de Nava; en esta ocasión a cargo de Aude Heurtematte. La iglesia de Santa Eulalia acogerá esta actuación, cuyo programa está compuesto por composiciones de Bach, L. Couperin, P. Attaignant, J. P. Sweelinck y L. Marchand.

La Orquesta de Cámara de la Dordogne actuará el día 8 en Abarca de Campos y el 9 en Capillas. Bajo la dirección de Patrick Malet, con Francis Chapelet al órgano, y el coro "Adagio" de Montpon, ofrecerá obras de Bach, Haydn y Händel. Los conciertos comienzan a las 20, 30 horas en las iglesias parroquiales de las mencionadas localidades.

Santos Martínez Vibot, el día 11 en Ampudia, y Andrés Cea Galán, el 12 en Frechilla, son las actuaciones con las que se cierra esta año el Festival Internacional de Música de Palencia. Los conciertos tendrán lugar en la Colegiata y la iglesia parroquial, respectivamente, a partir de las ocho y media de la tarde.

Comienza a funcionar la segunda fase de la Escuela Taller Castillo de Fuentes de Valdepero

REDACCION

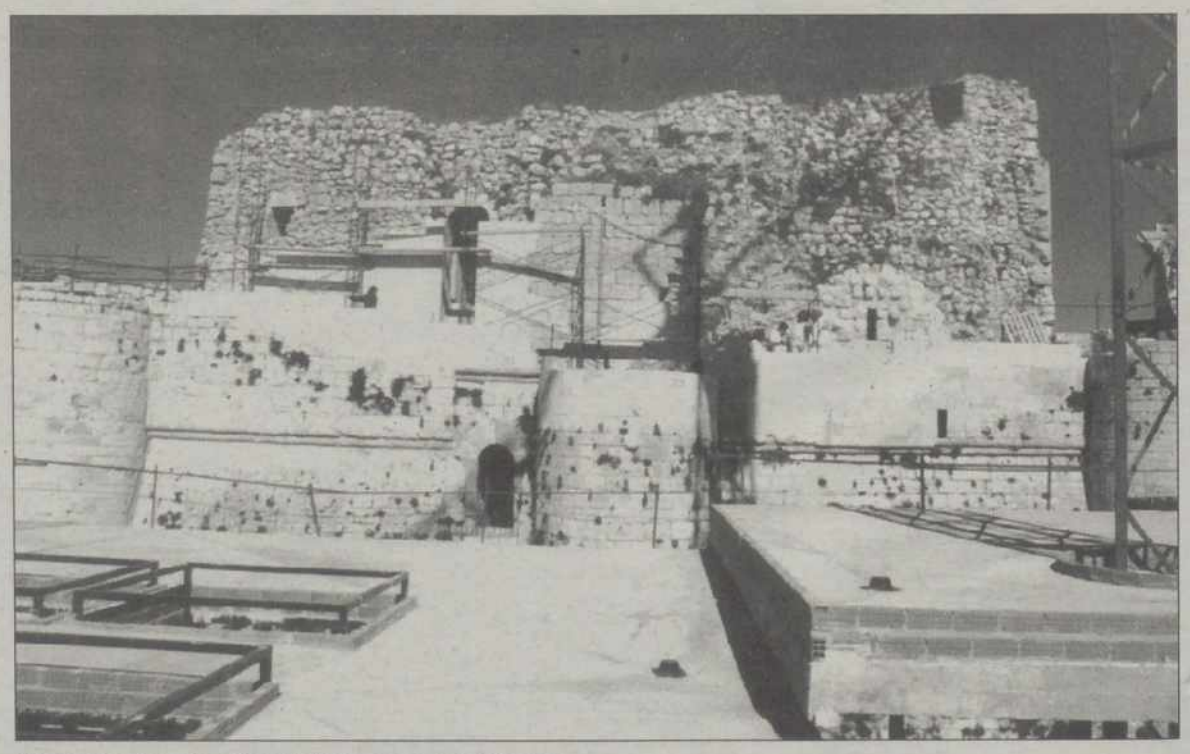

Trabajos en el Castillo de Fuentes de Valdepero

La segunda fase de la Escuela Taller Castillo de Fuentes de Valdepero se puso en marcha ayer. 40 alumnos trabajarán y recibirán formación en las especialidades de albañilería, cantería, carpintería y cerrajería-carpintería metálica. El presupuesto supera los 222 millones de pesetas.

Los nuevos alumnos, en su mayoría de edades comprendidas entre los 16 y 18 años, centrarán fundamentalmente sus trabajos en el edificio de nueva planta ubicado en el patio de armas del castillo, proyectado por el arquitecto Juan Luis Gutiérrez. Simultaneamente se realizarán trabajos de restauración de las murallas perimetrales y de remate de coronación de la Torre del Homenaje, así como diversos trabajos de taller para el amueblamiento general del edificio.

El 1 de junio de 1996 comenzó a funcionar la Escuela Taller Castillo de Fuentes de Valdepero, promovida por la Diputación Provincial de Palencia y subvencionada por el Instituto Nacional de Empleo. El objetivo de su actuación es la recuperación del castillo de esta localidad, adquirido por la Institución Provincial en 1995, para habilitarlo como Archivo Provincial.

Durante 1997, con un presupuesto de 101,5 millones procedentes de la Diputación, más los 81 del año anterior y los 104,7 que el INEM concedió para dos años, se llevaron a cabo las tareas de restauración del edificio histórico, donde se continuó con la recuperación de las dos salas principales, la reconstrucción de bóvedas, el tapado de mechinales, ejecución de los suelos, pavimentos, carpinterías; del edificio interior de nueva planta, que albergará el Archivo Provincial, se efectuaron labores de tabiquería, cerramientos a base de ladrillos cara vista y cubiertas planas invertidas. También se solucionó provisionalmente el problema de las filtraciones de cubierta y se mejoraron las condiciones del terreno en la torre sur y muros adyacentes, además de la consolidación de la torre este.

La segunda fase de la Escuela Taller Castillo de Fuentes del Valdepero, al igual que la primera, consta de cinco módulos y cuarenta alumnos, y sus trabajos se prolongarán por espacio de dos años.

Por último, en una previsible tercera fase se abordarían trabajos de afianzamiento y labores en el entorno.

M.C.D.2022

El PSOE pide al PP la destitución de Prieto

Para que sea alcalde de Frechilla otro concejal del Partido Popular

Angel Miguel Prieto / D. P.

REDACCION

La Agrupación Socialista de Villarramiel, a la que pertenecen los concejales del Grupo Socialista del Ayuntamiento de Frechilla, en su reunión del viernes pasado acordó pedir al Partido Popular la destitución del alcalde de esa localidad, "dando por supuesto que Angel Miguel Prieto no tiene la talla política y humana suficiente para presentar la dimisión voluntariamente".

El secretario general de la Agrupación Local de Villarramiel, Julián Sánchez, afirma que los concejales socialistas de Frechilla "no piden para sí el gobierno del Ayuntamiento". Solicitan la dimisión del alcalde "por déspota, antidemócrata, para que sea el alcalde otro concejal del Partido Popular, que es a quien corresponde gobernar el Ayuntamiento, en función del deseo de los vecinos de Frechilla manifestado en las urnas en las pasadas elecciones municipales".

"A los concejales socialistas de Frechilla no les sorprende el auto de procesamiento dictado contra el alcalde. Lo que les sorprende, en todo caso, es que una persona como Angel Miguel Prieto, provocador, déspota y totalitario, pueda haberse mantenido tantos años al frente del Ayuntamiento y con responsabilidades importantes en la Diputación Provincial", dice Julián Sánchez.

Lo que se pide desde el PSOE con la dimisión del alcalde "es un Ayuntamiento que se rija por principios democráticos, en el que gobierno y oposición puedan hacer su trabajo en beneficio de los vecinos; que se restablezca la convivencia pacífica en el pueblo, con independencia de la ideología y del sentido del voto de cada vecino, y que Frechilla deje de ser fuente de noticias adversas por enfrentamientos institucionales estériles contra el Procurador de Común, Junta de Castilla y León, como consecuencia del carácter escasamente democrático del alcalde", concluye el comunicado

Recordar que la Fiscalía solicita en sus conclusiones provisionales 10 años de inhabilitación para el alcalde de Frechilla por un delito de prevaricación al denegar la ayuda domiciliaria a la madre de un concejal del PSOE. Asimismo en el escrito de acusación se piden alternativamente dos años de cárcel al considerar que su conducta pudo ser constitutiva de un delito relativo a los derechos fundamentales y libertades públicas.

Los hechos que dieron lugar a este proceso fueron denunciados en octubre pasado por el representante del PSOE en el Ayuntamiento de Frechilla, José Luis Alonso Rodríguez, después de que se denegara a su madre la ayuda a domicilio, a pesar de ser una anciana que se encuentra prácticamente discapacitada y con serias dificultades para andar. El denunciante sostiene que dicha negativa se debe a una represalia por el hecho de formar parte de la oposición.

Angel Miguel Prieto ha mantenido en todo momento que la denuncia persigue fines políticos, ya que lo que pretende es dañar su imagen al frente del Ayuntamiento de Frechilla. Paralelamente ha recordado que a esta mujer se le denegó la atención domiciliaria porque viven con ella dos personas, aunque se la dio un servicio personal al encontrarse en un proceso de enfermedad, que fue retirado nuevamente tras mejorar.

Angel Miguel Prieto se ha convertido en el quinto alcalde de la provincia en lo que va de legislatura que ha sido acusado por el ministerio fiscal de un delito de prevaricación.

Los más taquilleros

Prepárate.
Te vas a divertir.
El Corte Inglés te acerca
a los acontecimientos musicales
más importantes, las obras de
teatro más aplaudidas...
con el sistema informatizado
de venta de entradas
más cómodo.

Desde cualquier Tienda
de El Corte Inglés.

A través del teléfono
902 400 222

Desde cualquier
punto de España.

Y con las facilidades
de pago de la Tarjeta
de Compra
de El Corte Inglés
y otras Tarjetas
de Crédito.

El Corte Inglés

y Tiendas El Corte Inglés

CONCIERTOS

JARABE DE PALO
Plaza de Toros de Pontevedra. Día 5/8/98.
Plaza de Toros de Mallorca. Día 17/8/98.

REVÓLVER
Plaza de Toros de Pontevedra. Día 11/8/98.

Plaza de Toros de Leganés. Madrid.
ISABEL PANTOJA. Día 13/8/98.
MARÍA DEL MONTE. Día 14/8/98.

NIÑA PASTORI
Plaza de Toros de Marbella. Día 14/8/98.

ALEJANDRO SANZ
Plaza de Toros de Bilbao. Día 4/9/98.
Plaza de Toros de Madrid. Días 9 y 10/9/98.

CARLOS CANO
"Diván del Tamarit". Teatro del Generalife. Granada. Días 11 y 12/9/98.

DEEP PURPLE
Plaza de Toros de Murcia. Día 16/9/98.

MÓNICA NARANJO
Auditorio de la Cartuja. Sevilla. Día 18/9/98.

FESTIVALES

VERANOS MUSICALES DE SEGOVIA
Hasta el 8 de agosto en diferentes recintos de Segovia
(La Catedral, La Granja, Palacio Episcopal).

FESTIVAL NACIONAL DEL CANTE DE LAS MINAS
Del 9 al 15 de agosto. Catedral del Cante. La Unión. Murcia.

FESTIVAL INTERNACIONAL DE SANTANDER
Del 1 al 31 de agosto en diferentes recintos de Santander
(Sala Argenta, Claustro de la Catedral, Iglesia de Sta. María...).

2º FESTIVAL MENORROCK 98
Polideportivo de San Javier. Murcia. Día 15/8/98.

II FESTIVAL DE LA LUNA CELTA
Campo Municipal de Fútbol de El Real de San Vicente. Toledo. Día 15/8/98.

OTROS

LA CORRALA
Hasta el 9 de agosto, "El dúo de la Africana" y "El año pasado por agua".
Del 11 al 30 de agosto, "El asombro de Damasco".
Mesón de Paredes, 65. Madrid

LOS SÁBADOS EN SIGLO XXI
Hasta el 29 de agosto. (Hilario Camacho, Amancio Prada,
Los Panchos, Blues Makers). Residencia La Zapateira. A Coruña.

BALLET Y ORQUESTA DE LA ÓPERA DE KIEV
Desde el 6 de agosto al 13 de septiembre. Teatro Lope de Vega. Madrid.

"AQUÍ NECESITAMOS DESESPERADAMENTE UNA TERAPIA"
Del 21 de agosto al 20 de septiembre. Teatro Reina Victoria. Madrid.

"CÓMO BAILAN LOS CABALLOS ANDALUCES" de la Real Escuela Andaluza de Arte Ecuestre Día 6/9/98. Plaza de Toros de León.

DAVID COPPERFIELD
Palacio de Deportes. Madrid. Días 4, 5 y 6/11/98.
Palau Sant Jordi. Barcelona. Días 11, 12 y 13/11/98.

TOROS
Plaza de Toros de Leganés. Madrid. Día 16/8/98: Vicente Barrera, Morante de la Puebla y Eugenio de Mora.
Día 17/8/98: Juan Mora, David Luguillano y Pepín Liria.
Día 18/8/98: Pepín Jiménez, Cristina Sánchez y Antonio Ferrera.

SISTEMA INFORMÁTICO DE VENTA DE ENTRADAS

Aquí tiene sus entradas.

Pase de 1 día, 4.250 Pase de 3 días, 10.600

Niños y 3ª edad, mitad de precio. Descuentos a grupos.

EXPO'98 LISBOA

Venga a zambullirse en el futuro. Y si quiere que organicemos su visita, venga a Viajes El Corte Inglés.

M.C.D.2022

Obras de Julio González (1876-1942) en el Palacio de Villalobos

La sala de Aguilar de Campoo reúne 40 pinturas, dibujos y esculturas de este gran artista

Desde ayer y hasta el 23 de agosto la sala de exposiciones del Palacio de Villalobos, de Aguilar de Campoo, acoge dibujos, pinturas y esculturas de los fondos de Julio González (1876-1942) en el IVAM. Son 40 obras de uno de los artistas españoles más significativos.

CARMEN CENTENO

De las 390 obras que conforman la colección de Julio González en el Instituto Valenciano de Arte Moderno, Caja España ha seleccionado diez pinturas, veintidós dibujos y ocho esculturas para realizar esta exposición itinerante -primera monográfica del artista catalán en tierras castellanas-.

La muestra inició su recorrido en León el 11 de junio y una vez finalizada su estancia en Aguilar de Campoo, visitará Valladolid y Zamora, donde concluirá el 12 de octubre próximo.

Hijo de un orfebre y artesano del hierro forjado, Julio González ha legado a la historia del arte español contemporáneo sus inconfundibles esculturas, expresivas, aéreas, sugerentes, impactantes, conmovedoras, fruto de un extraordinario dominio de los límites y contornos, de la esencia, del movimiento interno frente a la densidad de la materia.

A esa producción escultórica hay que sumar su incansable trabajo creativo como pintor, dibujante, cristalero, joyero, ceramista, mueblista y diseñador.

La exposición de estos fondos de la colección del IVAM, la más completa e importante del mundo sobre Julio González, con sus 150 piezas de orfebrería, 20 pinturas, 134 esculturas, 12 relieves en plancha metálica y 73 dibujos, nos permite apreciar sus dotes de pintor y dibujante, amén de las ya conocidas como escultor.

El recorrido se inicia en la galería del Palacio de Villalobos, que rodea al patio central de operaciones de la entidad de ahorro. Comienza con el óleo "Fillete" (1918-26) y continúa con varias naturalezas muertas realizadas en los años veinte y con cuatro magníficas pinturas, todas ellas en pequeño formato, con la figura como protagonista: "Nu assisse" (Desnudo sentado), "Deux baigneuses" (Dos bañistas), "La rencontre" (El encuentro) y "Paysanne aux deux poules" (Campesinas con dos gallinas).

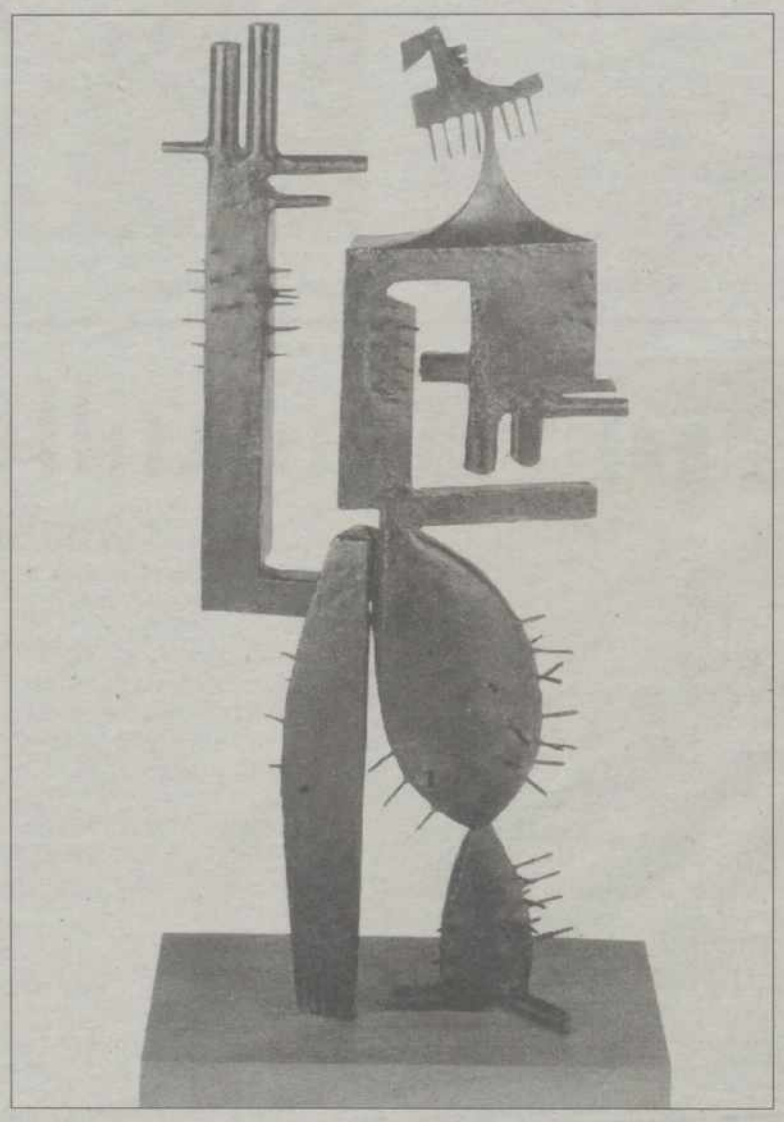

Hombre cactus I (1939), uno de los bronces expuestos en Aguilar

Completa el apartado pictórico el cuadro titulado "Deux visages" (Dos caras), realizado como los anteriores a finales de los veinte.

El dominio de la línea

La exposición nos adentra a renglón seguido en el fascinante mundo del Julio González dibujante para mostrarnos su dominio de la línea, su búsqueda de lo esencial, la utilización de distintas técnicas y materiales -lápiz, pastel, acuarela, carbón, tinta china, aguada, lápiz de cera, lápiz conté... y papel cartonné, manila, Ingres, verjurado blanco, gris, marfil o marrón...- y su capacidad para abordar el retrato, el estudio técnico de la figura, los ropajes y los desnudos, el paisaje y las composiciones -"Un couple" (Una pareja), "Couple de paysans aux fagots" (Pareja de campesinos con gavillas) o "Sur la plage Berck" (En la playa de Berck)-.

Estos dibujos, realizados en pequeños formatos que van de los 32,80 x 18,60 a los 12,00 x 9,50 cm., entre 1914 y 1941, son un verdadero alarde de concentración y expresividad.

Permítaseme escoger "Un couple" (1914-26) en acuarela y lápiz negro sobre papel marfil, el Retrato de María Teresa de 1936 a lápiz negro sobre papel Ingres blanco, el titulado "Enfermée en elle meme" (Encerrada en ella misma) de 1940, realizado en acuarela, aguada y tinta china sobre papel Ingres blanco, "Femme massive" de ese mismo año en aguada y tinta china, "La tronée" (La apertura) de 1941 con igual técnica y el pastel sobre papel gris oscuro "Couple de paysans aux fagots" (1919-23).

Los contornos del espacio

Las ocho esculturas de la exposición se encuentran en la sala aneja a esta galería abierta. Junto a la rotundidad de "Le pied" (El pie) y el Retrato de María Teresa I en bronce y bronce fundido respectivamente, vemos una obra absolutamente 'aérea' a base de líneas como "La cabellera" de 1934 y las magníficas abstracciones de connotaciones figurativas "Mujer sentada I" y "Cabeza ante el espejo".

Dos esculturas muy especiales completan esta exposición: Hombre cactus I y Madame cactus (El hombre cactus II).

Combinan provocación, divertimento, simbolismo, verticalidad, lirismo y una decidida opción por el contorno.

Algunas fechas significativas

1876.-Julio González nace el 21 de septiembre en Barcelona, hijo y nieto de orfebres y artesanos de la forja. Su padre fue quien le inició en el trabajo del metal.

1897.-Junto a su hermano mayor Joan, Julio frecuenta el cabaret "Els Quatre Gats", donde Picasso expone y se reúne la juventud intelectual y artística: Nonell, Soto, Sabertés, Casagemas, Junyer, Manolo, D'Ors, Utrillo, Casas, etc. Primer viaje de la familia a París. Tras una visita al Prado de Madrid, Julio decide ser pintor.

1899-1900.-Primera estancia solo en París. La familia se instala en Montparnasse.

1904.-Encuentro con Picasso en la capital francesa.

1908.-Muere Joan en Barcelona, la familia deja París y después Julio regresa solo. Abandona la pintura durante tres años.

1909.-Expone en el Salon d'Automne cinco pinturas y participa en el de la Société Nationale. Un año después realiza las primeras máscaras en metal repujado y en **1913** expone en el primer Salon citado una pintura y una vitrina de joyas.

1914.-La familia vuelve a Barcelona, pero él se queda en París y trabaja y expone simultáneamente como pintor, escultor y joyero-orfebre. Un año después conoce a Modigliani y frecuenta a Brancusi. Entre **1918 y 1927** expone en esos salones esculturas, cuadros, máscaras, orfebrería, metales forjados, repujados, grabados y dibujos.

1927.-Primeras esculturas en hierro.

1928.-Muere su madre en París. Envía al Salon d'Automne cuatro bronces repujados.

1929.-En ese mismo lugar expone algunas esculturas en hierro, en las que se aprecia un cambio hacia la abstracción y las construcciones en y con el espacio.

1931.-Picasso le pide ayuda para realizar en hierro el monumento a Apollinaire y esa colaboración acelera su evolución hacia la simplicidad y la síntesis. Dos años después inicia la construcción de un taller en Arcueil, en los suburbios de París. En los años sucesivos sigue exponiendo con los artistas más importantes en París y Nueva York y evoluciona, reemplazando los planos por masas y volúmenes compactos. En 1937 acaba la construcción de la casa de Arcueil y se casa con Marie-Thérèse Roux.

1941.-Vuelta a París con su mujer. Trabaja el yeso y realiza pequeñas esculturas inspiradas por el horror de la guerra.

1942.-Muere el 27 de marzo en Arcueil.

Desde mañana se expone en Palencia "El legado de Díaz-Caneja"

REDACCION

Organizada por la Fundación Don Juan de Borbón, mañana se inaugura en Palencia la exposición "El legado de Juan Manuel Díaz-Caneja", que reúne treinta y nueve obras realizadas por el pintor palentino entre 1931 y 1985 y donadas a su esposa y por ésta al Instituto Valenciano de Arte Moderno (IVAM).

Esta exposición ha sido patrocinada por la Fundación ICO y ha contado con la colaboración de la Fundación palentina y del madrileño Círculo de Bellas Artes.

Antes de recalar en nuestra ciudad, donde permanecerá hasta el 30 de agosto, se ha visto en La Alhóndiga de Segovia del 3 de julio al 2 de agosto. Después completará su itinerancia en el Círculo de Bellas Artes de Madrid del 15 de septiembre al 11 de octubre.

Se inscribe esta muestra de fondos del IVAM en el deseo de la Fundación Don Juan de Borbón de mostrar la imagen del arte en el 27, en un año de reflexión como éste de 1998 en el que se celebran varios centenarios importantes directamente relacionados con esa generación.

En uno de los prólogos del catálogo Carlos de la Casa, presidente de la Comisión Ejecutiva de la Fundación Díaz-Caneja y director general de Patrimonio y Promoción Cultural de la Junta de Castilla y León, afirma que el pintor palentino representa "como ninguno en su época, la personalidad castellana y la perspectiva tan honda como son sus gentes, al igual que aquel Cid heróico que unió las tierras de Castilla con las tierras mediterráneas del medieval enclave valenciano".

Dice también que con exposiciones como ésta espera iniciar una vía de unión entre ambas regiones, "con la ciudad de Palencia como punta de lanza a través de Díaz-Caneja".

Juan Manuel Bonet, director del IVAM, escribe en otro de los prólogos que esta exposición es homenaje a Caneja en el décimo aniversario de su muerte, pero también a su viuda Isabel Fernández Almansa, que desde el verano pasado reposa junto a él en el Cementerio Civil de Madrid.

Tras hacer un recorrido por la biografía y el quehacer canejiano, Bonet concluye señalando que es "ciertamente, uno de los nombres centrales, y a la vez más secretos -como centrales y secretos y poco ruidosos, poco para kamikazes del arte, son otros congregadores de cofradías pictóricas o poéticas, José María Eguren en Perú, Armando Reverón en Venezuela, Luis Pimentel en Galicia, José Jorge Oramas o Agustín Espinosa en Canarias, Juan L. Ortiz en Argentina, Morandi en Italia-, que ha dado la vanguardia castellana al arte español del siglo XX".

M.C.D.2022

Palencia es la cuarta provincia de España con más explotaciones agrarias ecológicas

El Instituto Tecnológico Agrario y Alimentario clausura esta semana un curso sobre esta materia

El Instituto Tecnológico Agrario y Alimentario (Itagra) del Campus de Palencia imparte un curso sobre Agricultura Ecológica. Palencia, por su parte, es una de las provincias más comprometidas en el uso de estas técnicas, que mejora la calidad de los resultados sin dañar al medio ambiente.

REDACCION

El Instituto Tecnológico Agrario y Alimentario -Itagra- del Campus de Palencia dará por terminado esta semana un curso sobre Agricultura Ecológica. A lo largo de 200 horas (120 de ellas, prácticas), profesores de la E.T.S. de Ingenierías Agrarias de la Universidad de Valladolid y otros especialistas han impartido las bases generales para la formación de técnicos especialistas capaces de realizar labores de regulación y asesoramiento a agricultores que opten por la Agricultura Ecológica.

Los asistentes al curso recibirán dos títulos, uno de Monitor Agroambiental, expedido por la Junta de Castilla y León, y otro propio de la Universidad de Valladolid, si cumplen los requisitos, como Especialista en Agricultura Ecológica. Se han impartido materias sobre legislación, canales de comercialización, así como todos los aspectos relacionados con el mantenimiento o incremento de la fertilidad del suelo, las características de los abonos orgánicos, la lucha contra las plagas, con el medio ambiente, manejo de residuos, elaboración almacenamiento y envasado de los productos.

La Universidad pretende contribuir con este curso a la difusión de las técnicas sobre Agricultura Ecológica. Esta modalidad va más allá de una técnica de cultivo. Los especialistas afirman que no se trata de un concepto restrictivo ni una agricultura tradicional poco productiva, sino que es avanzada y saludable. Supone una solución a la contaminación y desertización del planeta, a la vez que mejora la salud de productores y consumidores.

Según se afirmó en el curso, el desarrollo sostenible agrícola pasa por la Agricultura Ecológica. Actualmente, existe una línea de subvención para las explotaciones que cumplan los requisitos para inscribirse en el Consejo de Agricultura Ecológica de Castilla y León, que pasa por evitar el uso de productos químicos para engorde artificial del ganado o aumentar la fertilidad de la tierra. Para ser ganadero o agricultor ecológico hay que acreditar no usar abonos químicos ni insecticidas para el control de plagas o enfermedades.

La eliminación de pesticidas químicos en la Agricultura Ecológica no supone grandes riesgos para los productores, ya que existen sustitutos naturales; a las plagas y epidemias se las puede atacar biológicamente sin necesidad de recurrir a pesticidas artificiales.

Palencia recibió numerosas ayudas para el fomento de los cultivos biológicos

La mayor parte están en el Norte de la provincia

El Campus Universitario de Palencia difunde estas técnicas en una provincia como la palentina, que cuenta con cerca de 150 explotaciones de Agricultura Ecológica, lo que la sitúa a la cabeza de la Comunidad Autónoma, que cuenta con cerca de unas 200 explotaciones de este tipo, y en el cuarto lugar de toda España.

La mayor parte de ellas son de ganadería ecológica, y se encuentran en el Norte palentino, debido a su mayoritario régimen extensivo en el vacuno.

Durante el año de 1997, Palencia fue la provincia de la región que recibió más ayudas para el fomento de los cultivos biológicos procedentes de Agricultura Ecológica.

Entre ellos destacan herbáceos de secano y regadío, hortícolas, invernaderos, pastos y dehesas, olivar y viña, frutales de secano y regadío, y hongos, que abarcan una superficie de más de 19.000 hectáreas.

En cada Comunidad Autónoma existe un Consejo Regulador de Agricultura Ecológica para proteger las técnicas y métodos empleados.

Establece, por otra parte, unas normas técnicas para la producción agrícola de los distintos cultivos en la Comunidad Autónoma de Castilla y León.

Nombramiento de Caballeros y Damas de la Orden del Cangrejo en Herrera

REDACCION

La XXVI edición de la Fiesta del Cangrejo en Herrera de Pisuerga celebró el pasado 2 de julio el nombramiento de los nuevos Caballeros y Damas de la Orden del Cangrejo de la localidad.

Al actó asistió el presidente de la Diputación Provincial, Jesús Mañueco quien, tras el desfile de carrozas del día, participó en la comida en la que se realizó el nombramiento.

Los nuevos integrantes de la Orden son: el pregonero de las fiestas de este año y presentador del programa "Dossier" de TVE, Manolo Jiménez; el Subdelegado del Gobierno en funciones, José Carlos Llorente y su esposa y el Secretario General del club "Siglo XXI" de Madrid, Miguel Segimón y su cónyuge.

También fueron nombrados miembros de la Orden personalidades como el alcalde de Cervera y Diputado Provincial, Luis Cabeza; el locutor de Radio Economía de Barruelo y presentador del acto, Ángel López; la reina de las fiestas 1998, Jenifer González y sus damas de honor; y, finalmente, Miss Turismo ´98, Iasone Saura y sus damas.

El nombramiento, al que también asistió la alcaldesa de Herrera, Celia Fernández, estuvo precedido por la tradicional lectura de la Regla de los Caballeros y Damas de la Orden del Cangrejo de Río a cargo de Carlos García Cabrero, presidente del CIT de Herrera y por el antes citado locutor Ángel López.

Suscríbase a:

EL DIARIO PALENTINO

Anuncios y suscripciones:

☎ 74 04 17 - MAYOR, 67

Foto-Vídeo OLEA

VENTA DE BAÑOS

ESTUDIO:
C./ Coulouniex Chamiers, 15
Teléfono 77 22 14

DOMICILIO PARTICULAR
C./ Daoíz, 6-2º
Teléfono 77 01 96

ORACION AL ESPIRITU SANTO

Espíritu Santo: Tú que me aclaras todo, que iluminas todos los caminos para que yo alcance mi ideal. Tú, que me das el don divino de perdonar y olvidar el mal que me hacen y que en todos los instantes de mi vida estás conmigo, yo quiero, en este corto diálogo, agradecerte por todo y confirmar una vez más que nunca más quiero separarme de Ti por mayor que sea la ilusión material.

Deseo estar contigo y todos mis seres queridos en la gracia perpetua. Gracias por tu misericordia para conmigo y los mios.

(La persona deberá rezar esta oración tres días seguidos sin decir el pedido: dentro de tres días será alcanzada la gracia por más difícil que sea).

Publicar en cuanto se reciba la gracia.

M.C.

MINISTERIO DE FOMENTO

DEMARCACION DE CARRETERAS DEL ESTADO EN CASTILLA Y LEON OCCIDENTAL
INFORMACION PUBLICA Y LEVANTAMIENTO DE ACTAS PREVIAS A LA OCUPACION

EXPEDIENTE DE EXPROPIACION FORZOSA DE LOS BIENES Y DERECHOS AFECTADOS POR LAS OBRAS DEL PROYECTO: "Mejora de intersección en la CN-611 de Palencia a Santander. P.K. 91,000. Tramo: Herrera de Pisuerga - Aguilar de Campoo"
Clave: 33-P-2560.
TERMINOS MUNICIPALES: NOGALES (PALENCIA).

ANUNCIO

Con fecha 1 de diciembre de 1997 la Dirección General de Carreteras ha resuelto aprobar el proyecto de referencia. Tal aprobación lleva implícitas las declaraciones de utilidad pública y necesidad de ocupación.

Por la misma Resolución se ordenó a esta Demarcación iniciar el expediente de expropiación forzosa de los bienes y derechos afectados por las obras comprendidas en el mismo. Igualmente, es aplicable el Artículo 72 de la Ley 42/1994, de 30 de diciembre (B.O.E. 31 de diciembre), que declara de urgencia la ocupación de los bienes afectados por la expropiación a que dé lugar la construcción de las obras relativas al "Programa de Actuaciones Prioritarias en Carreteras 1993-1995".

En consecuencia, esta Jefatura, de conformidad con lo establecido en el Artículo 52 de la vigente Ley de Expropiación Forzosa, que regula el procedimiento de urgencia, ha resuelto convocar a los propietarios que figuran en las relaciones que se publicarán en el Boletín de la Provincia y se encuentran expuestas en el tablón de anuncios del Ayuntamiento de Alar del Rey, así como en los de esta Demarcación de Carreteras y en la Unidad de Carreteras de Palencia (Avda. Simón Nieto, 10-5ª planta), para que asistan al levantamiento de las actas previas a la ocupación en el lugar, día y horas que a continuación se indican:

TERMINO MUNICIPAL: NOGALES
Lugar: Ayuntamiento de Alar del Rey.
Día: 27 de agosto de 1998, de 10:00 a 12:00 horas.

A dicho acto comparecerán los interesados, bien personalmente o representados por persona debidamente autorizada, sin perjuicio de trasladarse al propio terreno, debiendo aportar los documentos acreditativos de su titularidad, pudiendo ir acompañados, si así lo desean, de un Perito y Notario, con gastos a su costa.

De conformidad con lo dispuesto en el Artículo 56.2 del Reglamento de Expropiación Forzosa, los interesados, así como las personas que, siendo titulares de derechos reales o intereses económicos, se hayan podido omitir en la relación indicada, podrán formular, ante esta Demarcación de Carreteras (Avda. de José Luis Arrese, nº 3-4ª. Edificio de Usos Múltiples - 47071 VALLADOLID) o ante la Unidad de Carreteras (Avda. Simón Nieto, 10-5ª planta - 34071 PALENCIA), alegaciones, a los únicos efectos de subsanar posibles errores, que puedan figurar en dicha relación, hasta el momento del levantamiento de las actas previas.

Valladolid, a 26 de julio de 1998
EL JEFE DEL LA DEMARCACION
*Fdo.: **Antonio del Moral Sánchez***

M.C.D.2022

La CHD abrió 358 expedientes sancionadores el año pasado

Riegos, obras y vertidos son los hechos tipificados que provocan la mayoría de instrucciones

Detracciones de caudales de cauces públicos sin concesión y realizar riegos en una superficie superior o diferente a la concedida son las causas que en mayor medida llevan a la Confederación Hidrográfica del Duero a abrir expedientes sancionadores.

REDACCION

La CHD abrió el año pasado 268 expedientes irregularidades en los riegos / D.P.

El número de expedientes incoados por la Confederación Hidrográfica del Duero el año pasado en la provincia de Palencia fue de 358. Los hechos tipificados que provocan la mayoría de las instrucciones de expedientes sancionadores son riegos (268), obras (16) y vertidos (25), según una respuesta del Gobierno de la Nación al senador socialista Heliodoro Gallego.

En cuanto a riegos, fundamentalmente detracciones de caudales de cauces públicos sin concesión, o bien, el realizar riegos en una superficie superior o diferente a la concedida.

En el concepto de obras se incluye la construcción de pozos y perforaciones (alumbramientos de aguas subterráneas), edificaciones en zonas de afección de cauces y vallas ganaderas.

Respecto a los vertidos, fundamentalmente de explotaciones de ganado porcino, en gran parte de los casos por almacenamiento de purines sobre el terreno, o en excavaciones que no reúnen las condiciones de estanqueidad necesarias para evitar la infiltración de los lixiviados en las capas freáticas.

La respuesta del Ejecutivo central al senador socialista incluye datos de años anteriores. En 1994, los expedientes iniciados y resueltos por la Confederación Hidrográfica del Duero sumaron 387; de éstos, riegos (309), obras (21), vertidos (29). En 1995 fueron 429: riegos (378), obras (22), vertidos (21). En 1996 ascendieron a 363, 320 de ellos en el capítulo de riegos, 16 en el de obras y 25 en vertidos.

Los expedientes iniciados y resueltos por la Confederación Hidrográfica del Duero también hacen referencia a irregularidades en cortas, áridos, plantaciones y daños/pozos. Los datos son 2, 20, 3, 3, respectivamente, en 1994; al año siguiente 5, 1, 2; en 1996, 2, 2, 0 y 13; y el año pasado 3, 3, 3 y 20.

El número total de expedientes sancionadores abiertos por la Confederación Hidrográfica del Duero alcanzó la cifra de 1.537 de 1994 a 1997, con datos muy similares en el capítulo de riegos con 387 en 1994, 363 en 1996 y 358 en 1997, destacando 1995 con 429. En cuanto a vertidos, 29 en 1994, 21 en 1995, 13 en 1996, y 25 en 1997. Respecto a obras, 21 en 1994, 22 en 1995, 13 en 1996, y 16 en 1997. De los 20 del apartado de áridos de 1994, se pasó a 1, 2 y 3 en los años siguientes.

Bienes decomisados por narcotráfico

La información facilitada por el Equipo de Gobierno del Ayuntamiento de Palencia sobre la concesión de 400.000 pesetas, procedentes del Fondo de Bienes Decomisados por Tráfico de Drogas y otros Delitos Relacionados, fue calificada ayer de "errónea" por el PSOE al decir que este asunto fue objeto de una pregunta del Grupo de Concejales Socialistas en la que se cuestionaba por qué el Ayuntamiento no había concurrido a esta línea de ayudas, "dando a entender a la opinión pública que la pregunta podría recoger hechos no ciertos".

Al Grupo de Concejales Socialistas le satisface "que se nos haya concedido esta cantidad, aunque sea tan exigua", pero se ve en la necesidad de recordar que en una pregunta al Gobierno de la Nación sobre la relación de ayuntamientos de la provincia de Palencia que han solicitado subvenciones relacionadas con este fondo, la respuesta fue que a fecha de 18 de junio "ningún ayuntamiento de la provincia de Palencia solicitó subvención con cargo al citado fondo".

Por lo tanto, según los socialistas, "cuando hay claridad no hace falta hacer interpretaciones, por lo que si ha habido alguna descoordinación en el asunto, sería lógico que se pidan explicaciones entre el Ayuntamiento de Palencia y el Gobierno de la Nación, salvo que al Partido Popular del Ayuntamiento no le merezcan ningún crédito las respuestas de un Gobierno del que ahora es responsable su partido".

CARTAS AL DIRECTOR

Gratitud al Diario

Estimado señor:

Desde el dolor, un tanto más sereno que no menguado, por la muerte de mi hijo KAKE DE MIGUEL, quiero pedirle un trocito en el periódico que tan dignamente dirige, para poder llegar a tantas personas a las que no podría acceder individualmente y que nos han acompañado en estos momentos de inenarrable dolor.

Lo primero, quisiera darle las gracias por el trato que a través de su publicación han dado a mi hijo y a su obra, tanto en los tristes momentos de comunicar su pérdida, como en otros anteriores en los que trataron su faceta artística y sus exposiciones.

Quiero también desde aquí dar las gracias tanto a las instituciones oficiales y públicas, como privadas que nos han manifestado su sentimiento uniéndose a nuestro dolor, por escrito, teléfono, personalmente o combinando unas y otras vías.

Cuando el dolor es tan extremo, el sentirnos a todos cerca, como amigos, queriendo paliar con vuestro afecto el desgarro familiar que supone la pérdida de un ser tan querido y tan especial, se atenúa la punzada, por aquello de que las penas compartidas se dividen, como en otros momentos, habiais multiplicado nuestras alegrías y éxitos al compartirlos con nosotros.

A familiares y amigos, a todos cuantos nos habéis manifestado vuestro pésame: GRACIAS.

En nombre de la familia Merchán.

Aurora Merchán

La voz de los inmigrantes

Ante el artículo de opinión publicado el día 3 de julio de D. Pedro de Hoyos titulado "sucios inmigrantes", COMRADE (Comité de Defensa de los Refugiados, Asilados e Inmigrantes) quiere expresar lo siguiente:

Manifestamos nuestro derecho a sentirnos molestos/as por el matiz peyorativo e hiriente de dicho artículo y el daño irreparable producido al colectivo de inmigrantes con palabras como: "sucios africanos", "malolientes que el mar vomita", "maleantes, vagos", "que no permitan entrar tanta bazofia y dejen de venir a joder la marrana"

Nos preocupa la reacción que el artículo pueda suscitar entre los lectores de estas posturas racistas y xenófobas, ante las cuales queremos dar otra visión de la realidad de la inmigración llevados por la necesidad de manifestar nuestras opiniones en una sociedad justa y solidaria, de un mundo que sigue muriendo de hambre mientras se sigue discutiendo sobre inmigración.

"La inmigración actual está provocada por situaciones económicas y políticas muy deterioradas, en regímenes corruptos apoyados muchas veces desde el norte y con un orden económico internacional que agrava la miseria de los países pobres.

Nuestros gobiernos, en lugar de reducir estas causas, se limitan a poner barreras a la inmigración a través de una legislación cada vez más restrictiva con lo que la situación de los inmigrantes es progresivamente más irregular y precaria, condenándoles a vivir , con la amenaza de la expulsión, en la economía sumergida a merced de empresarios sin escrúpulos, carentes de los mínimos derechos humanos.

Estas circunstancias son el caldo de cultivo idóneo para las mafias, que sangran al máximo a unas gentes aferradas a su nueva tierra de promisión, entregando en una patera los ahorros de toda una vida.

Nuestros gobiernos, ante lo que consideran "peligrosa epidemia", administran sedantes para intentar acallar los síntomas, en lugar de medicina preventiva que ataje las causas (desigualdad, pobreza) de una gente que busca una vida digna".

Jesús Pecharromán. Pte. de COMRADE Castilla y León.

Ante problemas sociales no necesitamos chistes fáciles, mensajes oscuros o ironías que dañan a la gente. Hay que apoyar causas justas no "ironías".

¿De qué sirve ésta?

COMRADE PALENCIA

M.C.D.2022

Un grupo de jóvenes alemanes aprende castellano en Palencia

El Club de Amigos de Alemania inauguró ayer los cursos de español para germanos

El Club de Amigos de Alemania inauguró ayer el curso de español para extranjeros, en el que están participando un grupo de jóvenes germanos. Este colectivo aprovechará el mes de agosto para perfeccionar nuestro idioma y visitar los lugares más emblemáticos de la capital y provincia.

MERCEDES GARCIA

El presidente del Club de Amigos de Alemania, Julio Aguado, durante la inauguración del curso / F. JIMENEZ

Como cada año, el Club de Amigos de Alemania ha traído a Palencia un grupo de estudiantes germanos para que perfeccionen su español.

Los jóvenes alemanes, que tienen la mayoría de ellos una base sólida del castellano, asistirán durante cuatro semanas a cursos intensivos de lengua y cultura española.

Además, las clases teóricas en horario de mañana se verán complementadas durante la tarde con charlas sobre la historia de Palencia, el arte Románico, o sobre diversos aspectos relacionados con la literatura, la economía y la música española.

La estancia en la capital será aprovechada por estos jóvenes para conocer la "Bella Desconocida", la iglesia de San Miguel, el Cristo del Otero, la Plaza de Toros y el Museo Arqueológico. En la apretada agenda de excursiones tienen marcada también una visita a las iglesias más importantes del Románico Palentino, a la Cueva de los Franceses, así como un recorrido por la Ruta de los Pantanos.

Los jóvenes, que se alojan con familias palentinas, están encantados de su estancia en la ciudad. Así nos lo demostraba ayer una de las estudiantes matriculadas, Elke Rottler, que es el segundo año consecutivo que viene a Palencia con el Club de Amigos de Alemania.

El esfuerzo constante que ha demostrado Rottler en el aprendizaje del español, le ha permitido ganar la beca que anualmente concede el Ayuntamiento de Palencia a uno de los estudiantes más aventajados del Club de Amigos de Alemania.

La aplicada joven, que estudia Traducción e Interpretación en su país, reconoce que para ella ha sido muy fácil aprender nuestro idioma en menos de dos años, "ya que tiene muchas semejanzas con el francés, y esta sí que es una lengua que domino a la perfección".

Elke asegura que está muy a gusto con la familia española que le han asignado, y que le encanta la gastronomía española, "sobre todo la tortilla de patata y la paella".

Es consciente de que la mayor parte de sus paisanos llegan a nuestro país pensando sólo en sol, playas y diversión, "lo que ocurre, es que hay otro colectivo importante -como es mi caso- que lo que nos interesa de España es conocer su lengua, su historia y las costumbres de sus gentes".

Se inaugura un nuevo Centro de Usos Múltiples en La Serna

REDACCION

El Presidente de la Diputación, Jesús Mañueco inauguró el pasado sábado, 1 de agosto el nuevo Centro de Usos Múltiples de la localidad de La Serna.

Esta edificación, compuesta por una amplia sala de reuniones y un bar, ha contado con un presupuesto que asciende a unos 10 millones de pesetas, de los cuales 2,5 millones han sido aportados por la Diputación Provincial. Las otras instituciones que participaron económicamente en el proyecto fueron el propio Ayuntamiento de La Serna, con una aportación de 5 millones y la Junta de Castilla y León, que donó 2,5 millones para la construcción del centro.

La inauguración, amenizada por los Dulzaineros de la Vega, asistieron también personalidades importantes del espectro palentino como el Secretario Territorial de la Junta en Palencia, José María Casas; el vicepresidente de la Diputación, Antonio Herrero; y toda la corporación del Ayuntamiento de La Serna con su alcalde, Jesús Vegas, a la cabeza.

Un gran número de vecinos de la localidad estuvieron presentes en la apertura del Centro de Usos Múltiples, que fue precedida por la bendición del edificio a cargo del párroco, Juan José Martínez, y por los discursos del alcalde y del presidente de la Diputación, quien destacó "el gran esfuerzo que ha hecho el Ayuntamiento de La Serna para construir este centro y las otras muchas infraestructuras desde que Jesús Vegas está al frente de la alcaldía".

Además, el titular de la Institución Provincial prometió seguir ayudando económicamente a la localidad.

La CCSA anuncia nuevas movilizaciones contra Abengoa

REDACCION

Los responsables de la Coordinadora Contra la Central de Salinas de Pisuerga confirmaron ayer la convocatoria de nuevas movilizaciones de cara al mes de septiembre para solicitar que, de forma definitiva, la Administración rechace el proyecto de construcción de una planta incineradora en esta localidad de la Montaña Palentina.

En concreto, el portavoz de la Coordinadora Contra la Central de Salinas de Pisuerga, José Vicente Alonso, aseguró que "nuestra intención es celebrar una manifestación multitudinaria por las calles de la localidad de Aguilar de Campoo, o bien trasladar esta movilización hasta Valladolid".

Esta medida de presión, que no se llevará a cabo hasta el mes de septiembre, se sumará a la tradicional merienda de Quintanahernando, que se celebrará el próximo 14 de agosto, y otras medidas que se adoptarán durante los próximos meses para protestar contra este proyecto industrial.

"Las carencias del proyecto y las irregularidades de la tramitación puestas en evidencia por la Coordinadora Contra la Central de Salinas son suficientes para dar carpetazo al expediente, pero Abengoa está moviendo todos los hilos que puede para impedirlo y, como nos ha reconocido recientemente un alto cargo del Ministerio, ahora nadie se atreve a firmar y asumir la responsabilidad de cargarse este proyecto", señaló José Vicente Alonso.

En opinión de los integrantes de la Coordinadora, la dirección de la empresa Abengoa está intensificando en las últimas semanas sus presiones "que no se limitan a la Administración sino que abarcan también a otros colectivos, en una estrategia que pretende minar los apoyos de la Coordinadora y obligar al Partido Popular a que cumpla los compromisos asumidos con los que el consejero de Medio Ambiente de la Junta de Castilla y León, Francisco Jambrina, parecía haberse vuelto atrás".

Para la CCSA el proyecto de la central de biomasa se está desmoronando, después de que desde este colectivo se haya demostrado sobradamente que la instalación no tiene garantizado el suministro de combustible forestal "y está abocada al cierre o a quemar otro tipo de residuos".

"A Abengoa -explicó José Vicente Alonso, portavoz de la Coordinadora- lo que le pasa es que se cree por encima de la legislación y por encima de todas las fuerzas políticas y sociales de la Montaña Palentina, que ya han demostrado su total y enérgico rechazo a este proyecto".

Finalmente, desde la CCSA se señaló que la merienda-manifestación del próximo catorce de agosto en Quintanahernando será aprovechada para informar a los participantes de los últimos acontecimientos sobre la Central.

Ermita de Quintanahernando / D.P.

M.C.D.2022

Miguel de Santiago, Premio Mundial de Poesía Mística

El sacerdote y periodista palentino publica su cuarto poemario

El sacerdote y periodista palentino Miguel de Santiago obtuvo en Bolonia (Italia) el XVI Premio Mundial Fernando Rielo de Poesía Mística con su obra *Vigilia*, en la que, haciendo suya la voz profética de la humanidad, transforma la búsqueda, y el sufrimiento del ser humano en el optimismo de una fe y esperanza salvadoras. Aparte de todo su quehacer literario, que comienza desde muy joven

"Nuestra época necesita los valores de la poesía"

LUJAN GONZALEZ PORTELA

Miguel de Santiago, natural de Fuente de Nava, afirma en esta entrevista, realizada en su residencia madrileña, que quiere recuperar en su poesía los grandes temas de la existencia, siendo la poesía mística el punto de referencia en el que la Humanidad se puede sentir retratada y convocada a reflexionar sobre ese gran misterio que es la relación del hombre con Dios.

Pregunta: ¿Cuándo empezó a sentir la vocación por la literatura y la poesía?

Respuesta: Fue gracias a un profesor que tuve en el Seminario Diocesano de Palencia, don Laurentino Herrán, que nos animó muchísimo a escribir, tanto en prosa como en verso. De ese Seminario han salido gentes que han cultivado las bellas artes, sobre todo la Literatura. Recién ordenado sacerdote escribí los poemas que luego quedaron recogidos en el libro *Catálogo de insomnios*, publicado en la Colección Adonais en 1976. Fuí el primer palentino que publicó en esa prestigiosa colección. Luego se produjo un silencio de 18 años en mi vida poética, hasta que escribí *Parábolas del sueño*, accésit del XIV Premio Mundial Fernando Rielo de Poesía Mística en 1994, y *Vigilia*, XVI Premio Rielo en 1996. En ese largo silencio ha habido multitud de obras de ensayo literario sobre la poesía de Jorge Manrique, de Fray Luis de León y de San Juan de la Cruz y pequeños ensayos biográficos, algunos de carácter literario y otros de tema político.

P.: ¿Se siente más poeta que narrador o ensayista?

R.: Sin duda. La poesía es la quintaesencia de la expresión literaria. Su concisión y brevedad te exigen mayor concentración y fuerza expresiva.

P.: ¿Qué temática aborda en su poesía principalmente?

R.: En mi obra siempre existe una inquietud por el drama existencial del hombre concreto y de la Humanidad en general. En este sentido, he pasado de los primeros impulsos juveniles a la afirmación de la existencia humana dependiente de Dios, con sus dudas y dificultades, pero unida a una esperanza salvadora en Cristo. Lo que intento es recuperar la poesía de los grandes contenidos que ha tenido, en general, la mejor poesía del siglo XX, reencontrándome con aquellos más humanísticos y trascendentes, expresados con una belleza formal.

P.: ¿Qué es lo que más le ha llevado a la poesía mística: su condición de persona creyente o de poeta?

R.: Ambas cosas. Evidentemente, la formación humanística de la que soy heredero propicia estas inquietudes, porque hace que nos situemos con mayor perspectiva ante las grandes preguntas de la existencia. Si, además, esto se enriquece con la conciencia de filiación divina por parte del ser humano y de sentirse en tanto que poeta voz de Dios en el mundo, el resultado es que, gracias a la construcción poética, los sentimientos afloran con una gran expresividad y misterio. ¿Hay algo más misterioso que la relación del ser creado con su Creador?

P.: ¿Cómo definiría su obra *Vigilia*, galardonada por un jurado internacional en Bolonia con el Premio Mundial Fernando Rielo de Poesía Mística, correspondiente a 1996?

R.: *Vigilia* sigue en cierto modo el esquema del gran acontecimiento litúrgico de la vida cristiana: la Vigilia Pascual del Sábado Santo, momento en el que se recopila toda la historia de la Humanidad. Tras una primera parte o nocturno en la que se reflexiona sobre las siete lecturas veterotestamentarias de la Vigilia Pascual, se pasa a un segundo nocturno en que el hombre medita sobre la situación de esperanza en la redención salvadora de Cristo. Y la última parte es la explosión de alegría al aparecer la luz de Cristo, la luz del cirio pascual, que ilumina al hombre que estaba sumido en el drama existencial del pecado; es la expresión del gozo por la unión del hombre con Dios, a través de Cristo.

P.: ¿Considera a *Vigilia* como su obra culminante o de madurez en su trayectoria literaria?

R.: Eso es muy difícil saberlo, porque uno tiene el esquema del libro que está escribiendo, pero no el del que hará en un futuro. Desde luego, *Vigilia* cierra el ciclo de una trilogía, puesto que la parte final de este libro trata de esa unión mística, gozosa, del hombre que se sabe redimido por Dios y que disfruta de una felicidad suma. Además, el poeta, si es verdadero, está siempre escribiendo un único libro, orquestando una misma melodía con distintos instrumentos musicales, con más o menos éxito en su interpretación.

P.: ¿Qué repercusiones cree que tiene la poesía mística en la sociedad de nuestro tiempo?

R.: En una época en la que imperan la frivolidad y el materialismo, creo que es el momento en que los valores de la poesía mística más pueden decir a la Humanidad, porque afronta los grandes temas que están arraigados en el corazón del hombre. Que haya alguien con capacidad de expresarlos, hace que la Humanidad se sienta convocada por esa luz reflejada en los versos de una persona tocada por la gracia y por la inspiración poética. La poesía mística es un punto de referencia en el que el lector se siente retratado en profundidad y convocado a reflexionar y experimentar lo que el poeta siente.

P.: El pensador y poeta Fernando Rielo, creador del Premio que lleva su nombre y al que usted ha concurrido con éxito con sus libros *Parábolas del sueño* y *Vigilia*, afirma que «el poeta místico es, más que portavoz del ser humano ante Dios, mensajero y profeta de Dios ante el ser humano». ¿Qué opina usted de esta definición?

R.: Estoy de acuerdo. Como ya he dicho antes, el poeta místico es un ser que se sitúa entre Dios y la Humanidad, es portavoz de Dios ante los hombres, pero también es la voz de ese ser humano que clama y, a veces, increpa a Dios. El poeta es un intermediario, un profeta, alguien que presta su voz y la proyecta, por una parte, hacia Dios, aunando el coro de toda la Humanidad, y, por otra, hacia abajo, llevando a los hombres la gracia, el eco de la voz de Dios.

P.: ¿Qué diferencia encuentra entre el poeta religioso y el poeta místico?

R.: El religioso se queda en un estrato inferior, reconoce la unión con Dios, pero ésta puede tener multitud de matices, de increpación, incluso de blasfemia; Blas de Otero, por ejemplo. Sin embargo, el místico se adentra en la profundidad de la relación con Dios, desde su condición de verdadero creyente, sintiéndose identificado con Dios a través de Cristo. El poeta místico, unido a Cristo, Hermano de los hombres, es el que mejor penetra en el alma y en la divinidad; es, por tanto, la afirmación religiosa del creyente, que siente la gracia de Dios y la asume.

P.: Y, por último, algo que seguramente pensamos alguna vez, ¿cómo se puede conjugar la profesión periodística con la labor de creación poética, a primera vista tan distintas?

R.: Yo, para escribir poesía, necesito una gran tranquilidad, y ésta no la da el Periodismo, que te exige cumplir un horario y estar siempre en la "pomada", como dicen los sudamericanos. Pero también es cierto que la profesión periodística te permite estar en contacto con las inquietudes del ser humano, dándote todo un bagaje de sentimientos y conocimientos después de haber estado observando e intuyendo a lo largo de tantas horas de trabajo.

SILENCIO

En un largo silencio de dieciocho años Miguel de Santiago ha escrito multitud de obras de ensayo literario sobre Fray Luis de León, San Juan de la Cruz y otras.

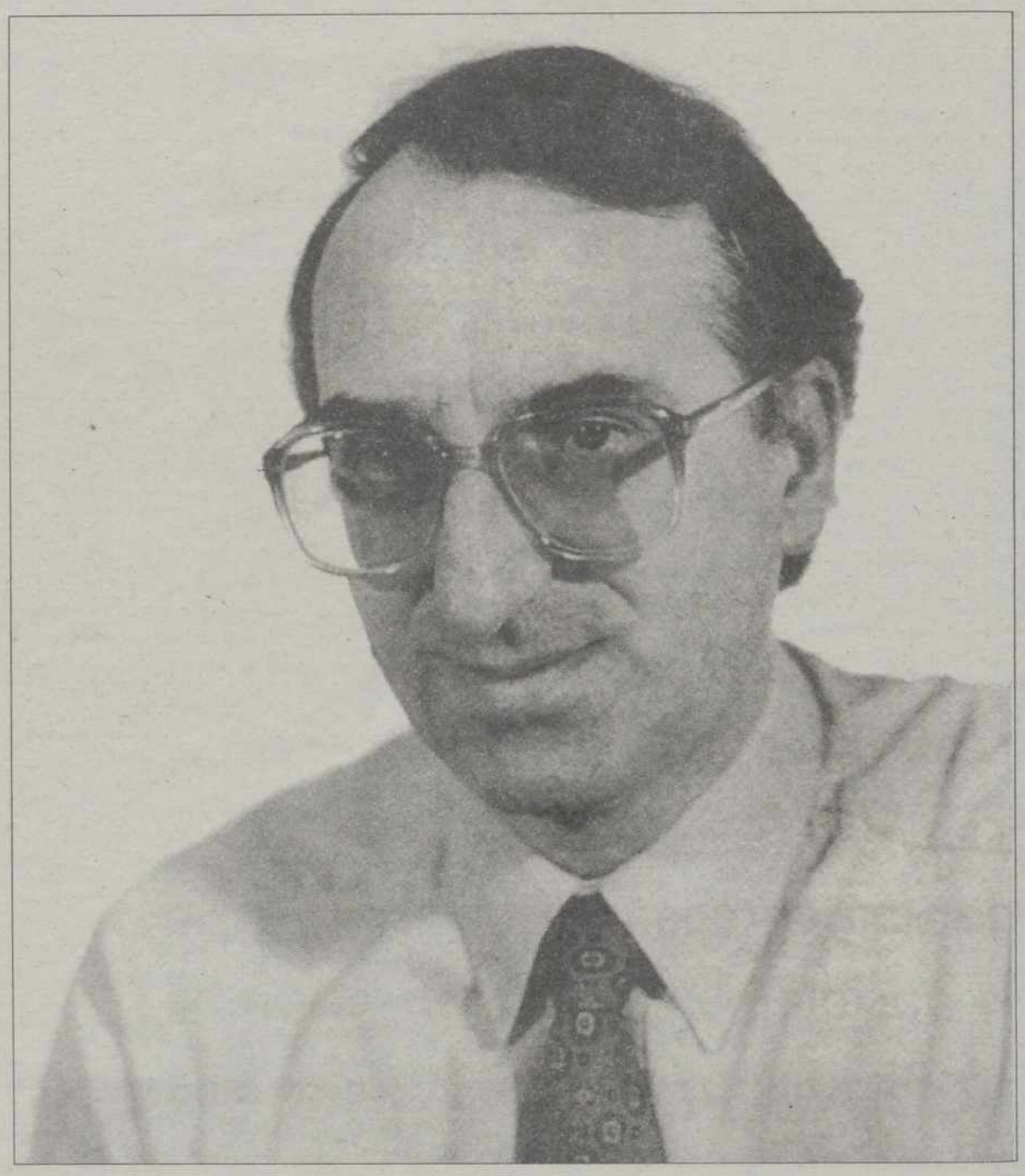

Miguel de Santiago, autor de "Vigilia", premio Mundial Fernando Rielo de poesía mística

M.C.D.2022

OSORNO

Semana Cultural "Agosto-98"

Organizada y programada por la Asociación Juvenil "Tierra de Campos"

Organizada por la Asociación Juvenil "Tierra de Campos" de Osorno La Mayor y con la colaboración de La Junta de Castilla y León, Diputación Provincial de Palencia, Caja España y Ayuntamiento de Osorno La Mayor (Concejalía de Cultura).

SABAS PLAZA / OSORNO

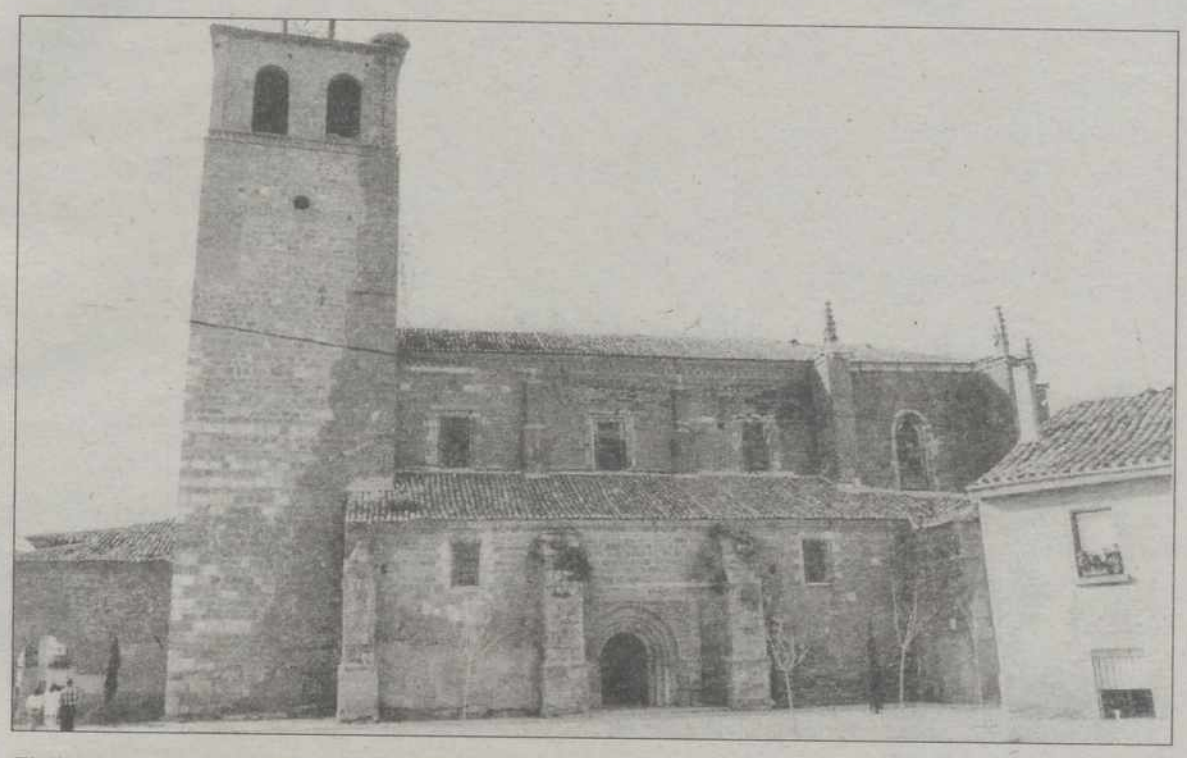

El viernes se celebrará en la iglesia de Osorno la Fiesta de los Santos Mártires de Cardeña / ARCHIVO

El programa de actividades es el siguiente:

Día 4:

20,00 horas: Proyección de una conocida película de Walt Disney, apta para todo el público.

Lugar: Casa de Cultura.

Día 5:

20,00 horas: Jornada de Puertas Abiertas.

Lugar: Casa de Cultura.

Debido al éxito conseguido año tras año por esta iniciativa, vamos a repetir esta experiencia, con el fin de que todo el que quiera pueda acercarse a nuestra sede y conocer nuestras actividades.

Día 6:

16,30 horas: Excursión al Museo Arqueológico de Palencia, donde se puede contemplar alguno de los tesoros sacados de nuestro pueblo, como los restos humanos encontrados en la Velilla.

Lugar: Plaza del Portalejo.

La duración aproximada de esta visita es de una hora y media. Concluída esta visita nos dirigiremos a Frómista, para dar un paseo por el Canal de Castilla. La duración de este paseo es de unos 40 minutos.

Día 7:

19,30 horas: Campeonatos de juegos de mesa infantiles (parchís, oca, trivial, etc.). Varias categorías y grandes premios.

Este mismo día en nuestra iglesia parroquial de la Asunción, se celebrará la fiesta de los Santos Mártires de Cardeña, que nuestros antepasados declaran patronos de la villa en voto hecho. Habrá misa solemne y adoración a la reliquia.

Lugar: Casa de Cultura.

Día 8:

20,30 horas: Charla-coloquio por Luis Cuesta García, sobre "La Virgen de Ronte y el Románico Palentino", en ella se nos darán a conocer nuevos datos sobre la relación de nuestra patrona y el estilo predominante en el Camino de Santiago.

Lugar: Casa de Cultura.

Animada celebración

En Osorno, también se venera a San Pantaleón, médico celestial de cuerpos y almas y verdadero testigo de Cristo en la Tierra.

Nuestros antepasados erigieron una ermita en honor al santo, inculcando al mismo tiempo a sus sucesores se venerase el día de su onomástica. Cuando se celebraban las rogativas de la Ascensión, el primer día se iba a esta ermita, leyendo las letanías a los santos y celebrándose la santa misa.

Como indicamos el año pasado, por la generosidad de José María de la Sierra, contamos con una imagen, así como con un cuadro pintado por el prestigioso Manuel Fonfría.

Este año a las 18,30 horas y en los aledaños de la ermita hubo una procesión con la imagen. A continuación y dentro de la misa se celebró la santa misa, solemne y concelebrada por nuestro párroco Toribio García y el osornense padre Epifanio Gallego, agustino.

Finalizada la misma y por la Cofradía de la Santa Vera Cruz, se hizo entrega de las bolsas con pan y un huevo duro, así como pan y queso. También daban vino.

Volviendo a la carga

Es mucho el interés de que los señores responsables de las carreteras nacionales 611 y 120, bien sea regionales o nacionales, asuman la conveniencia de señalizar y proteger mejor dichas carreteras al paso por el casco urbano.

Pecando un poco de pesado deseo que llegue a su conocimiento, ya van dos las víctimas que ha habido en las mismas. ¿No sería conveniente señalizarlas mejor y si se las protege todavía mucho más perfecto? Repito que hay instalaciones hoteleras, el Centro Comarcal de Salud, la Residencia de Ancianos "San Miguel de los Santos" y el Hogar del Jubilado.

Cruzando las localidades de Herrera de Pisuerga, Piña de Campos y Melgar de Fernamental, me he fijado que han colocado mejores indicaciones, hasta luminosas.

CASTIL DE VELA

Semana Cultural de la Asociación de Mujeres

Incluye excursiones, conferencias y diversos actos recreativos

La Asociación de Mujeres "CASVEL" ha organizado la II Semana Cultural. Será del 3 al 8 de agosto. En el "saludo" la presidenta de la Asociación, Oliva Fernández, dice: "La gran aceptación de las Jornadas del pasado año ha movido a la Asociación a continuarlas".

GERMAN GARCIA FERRERAS

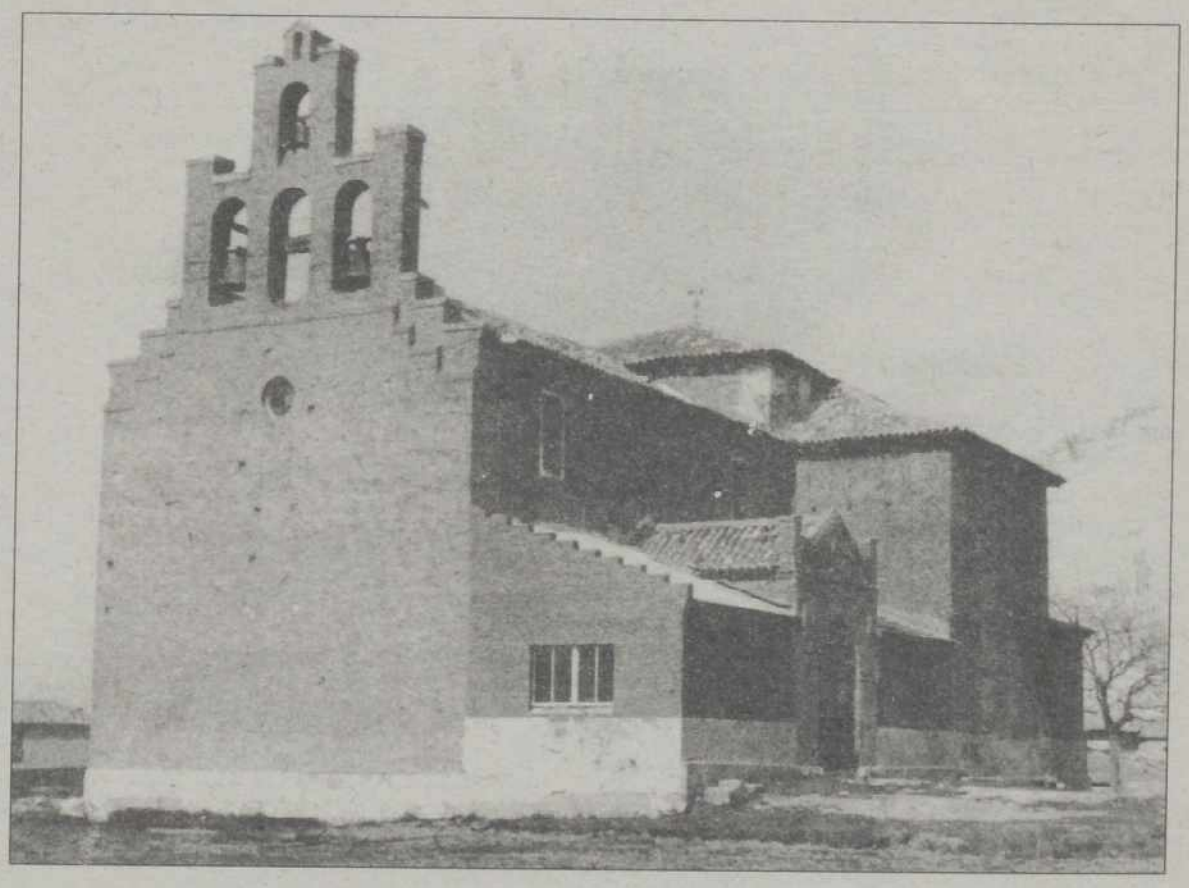

Castil de Vela celebra estos días la II Semana Cultural / ARCHIVO

Ciertamente, los vecinos del pueblo asistieron en masa a los distintos actos de las Jornadas Culturales. Ello demuestra, una vez más, el espíritu cultural del pueblo y su interés por saber y conocer la historia de su pueblo y a la vez ampliar su cultura general.

La programación se inició ayer lunes con un viaje a Ampudia para visitar el castillo y la iglesia. El resto del programa es el siguiente:

- Martes, 4: Conferencia por el P. Carmelita Descalzo Albano, con este interesantísimo tema: "Dentro y fuera de la Iglesia".

- Miércoles 5: Conferencia por Dña. María, con este tema tan práctico: Educación para la salud, alimentación".

- Jueves, 6: Conferencia por el P. Albano: "Vida, cultura y costumbres nuestras". Al finalizar habrá cine en la Plaza.

Viernes, 7: Noches de Verano, a las 9 de la tarde. Antes se servirá una gran chocolatada.

Hay que felicitar a la Asociación "CASVEL" por cuanto sabe ofrecer a los veraneantes y vecinos del pueblo, una manera muy digna de vivir las vacaciones de verano.

Porque el pueblo ha aumentado en número de habitantes. Muchos hijos del pueblo viven fuera, vienen a descansar en el mismo lugar en donde vivieron su niñez y parte de su juventud. El pueblo es otro en el verano: muchos niños por la calle que juegan y ríen fuertemente. Hombres y mujeres que salen a pasear para gozar del campo y respirar aire puro sin contaminar. Hombres y niños que llenan la parroquia en las eucaristías de los domingos y días de fiesta.

Comentan los veraneantes los nuevos modelos de riego que hay en el pueblo. Porque ya no es que esté todo mecanizado, sino que se ha llegado al último modelo para regar las alfalfas, la remolacha y también el maíz. Y es que terminada la recolección de cereales, el campo sigue verde, muy verde ofreciendo una riqueza que es nueva para estas tierras. ¡Ah! Girasol, mucho girasol y muy buena la planta y colorido.

M.C.D.2022

BALTANAS

Libro sobre la platería de la parroquia

Fue presentado por su autora, la profesora María José Redondo

El pasado día 30 de julio, en el salón de actos del Ayuntamiento de la villa, fue presentado el libro de María José Redondo Cantera, separata del número 68 de la Tello Téllez, sobre la Platería de la parroquia, dentro de los actos de la Semana Cultural de este año.

AMPARO NIETO GONZALEZ / BALTANAS

Alcalde, diputado, concejala y autora en la presentación del libro / OLEA

Ha colaborado el Departamento de Cultura de la Diputación de Palencia y se contó con la presencia del diputado de la comarca Miguel Angel Becerril.

Su autora, M.ª José Redondo Cantera, natural de Valladolid e hija de una baltanasiega, realizó una excelente exposición que entusiasmó a los oyentes.

M.ª José tiene un amplio currículum, es licenciada en Historia del Arte por la Universidad Complutense de Madrid y diplomada en Teoría y Estética de Cinematografía. Se doctoró en Historia del Arte por la Universidad de Valladolid obteniendo el premio extraordinario.

Ha participado en diversas fases de las Edades del Hombre de Valladolid, Salamanca y El Burgo de Osma, así como en diferentes proyectos relacionado con el arte en Castilla y León, centrando su investigación en el patrimonio artístico de Palencia y Valladolid.

Posee en su haber más de 50 publicaciones, destacando entre ellas el libro "Iglesia de San Millán" de esta localidad.

Actualmente M.ª José ejerce como profesora titular de Historia del Arte de la Universidad de Valladolid desde 1985.

La joven hizo especial hincapié en la importancia de la conservación de las casi 40 obras platerescas de la parroquia, dando un repaso a todas ellas.

Sin duda alguna que por su valor artístico y sentimental a la obra que más tiempo dedicó fue a la Cruz Parroquial, expuesta en la sala de Tesoros del Pabellón de España en la Expo de Lisboa, hasta el pasado 25 de julio. La pieza de estilo renacentista, realizada por el platero Diego de Valdivieso, es la cruz griega de mayor tamaño de las conservadas en la provincia palentina. Posee numerosas figuras y escenas sobredoradas. En el centro del anverso se encuentra Jesús crucificado y en el reverso la Virgen de La Asunción.

Una vez concluída la conferencia el alcalde de la villa, Miguel Puertas, agradeció a la autora su visita, la cual firmó ejemplares de su libro a los allí presentes. A continuación se la obsequió con un plato grabado con el escudo de la localidad.

Los actos de la Semana Cultural comenzaron el lunes con el concierto a cargo del cuarteto de percusión "Prisma Percusión Salzburgo" en la iglesia parroquial de San Millán con una gran afluencia de público que salió encantado.

Actividades veraniegas

Esta temporada se ha vuelto a impartir el curso de natación para adultos, comprendidos entre 25 y 60 años, en las piscinas municipales de Fuentepino. Ha tenido mucha aceptación ya que cuenta con una participación de 35 personas.

También ha comenzado el torneo de futbito que reúne a jóvenes no sólo de Baltanás sino de toda la comarca.

Al margen de la actividad lúdica y para favorecer la lectura, el Ayuntamiento ha equipado a la biblioteca de la localidad con lotes de libros y diccionarios enciclopédicos que servirán de consulta a todos aquellos que deseen utilizarlos.

PALENZUELA

Jornadas de la Amistad de la Asociación Cultural

Hoy se inaugura una exposición de fotografías antiguas de la localidad

Organizadas por la Asociación Cultural Arlanza y en colaboración con el Ayuntamiento de Palenzuela, peñas locales y quintos del 98, Palenzuela acogerá las que se denominan Jornadas de la Amistad y que se van a desarrollar entre los días 4 y 8 de agosto.

REDACCION

Palenzuela celebra estos días unas interesantes Jornadas de la Amistad / ARCHIVO

El programa de actos es el siguiente:

Martes, 4:

19,00 horas: Exposición de fotografías antiguas de Palenzuela, que permanecerá abierta en el Ayuntamiento hasta el día 9 en horario de 12,00 a 14,00 horas y de 19,00 a 21,00 horas, aproximadamente-.

Miércoles, 5:

21,00 horas: En el salón de actos del Consistorio se celebrará una charla-conferencia sobre "El apasionante mundo de las setas", que será impartida por Antonio Rubio López.

Jueves, 6:

20,30 horas: Alegre pasacalles para a continuación, media hora más tarde, en la Iglesia de San Juan actuación del grupo "Almacántaro", música tradicional popular (rondas, cantos de trabajo, romances ...) y ritmos tradicionales de nuestras comarcas.

Viernes, 7:

20,30 horas: También en el salón de actos del Ayuntamiento, actuará el grupo Teatro del Limbo que pondrá en escena la obra en dos actos titulada "Gaviotas Subterráneas", de Alfonso Vallejo.

Sábado, 8:

13,30 horas: Santa Misa en la Ermita.

14,30 horas: Comida de convivencia entre familiares y amigos en los alrededores de la Ermita, amenizada por música popular castellana.

16,30 horas, Gran Fiesta Popular con música tradicional, juegos y concursos y a continuación un Especial Niños con la oportunidad de poder disfrutar con una tirada de pucheros, recreativos hinchables ... Al final se obsequiará a todos con juguetitos y golosinas.

18,30 horas: Se realizarán pruebas tradicionales como carreras de sacos, cintas, soga-tira, juegos autóctonos, etcétera.

20,30 horas: Limonada y bocata para todos.

24,00 horas: En la Plaza Mayor tendrá lugar una gran verbena a cargo del grupo "Tentación".

M.C.D.2022

BUENAVISTA DE VALDAVIA

Presentado el nuevo proyecto de remodelación de la Torre Vieja

Emilio Marcos será el encargado de dirigir la parte artística de la obra

La Torre Vieja de Buenavista de Valdavia será muy pronto restaurada. Para arreglar la iglesia que se encuantra en estado ruinoso, se ha presentado un proyecto de 24 millones de pesetas. Emilio Marcos y Cándido Díez serán los encargados de dirigir la obra.

GERMAN DIEZ BARRIO

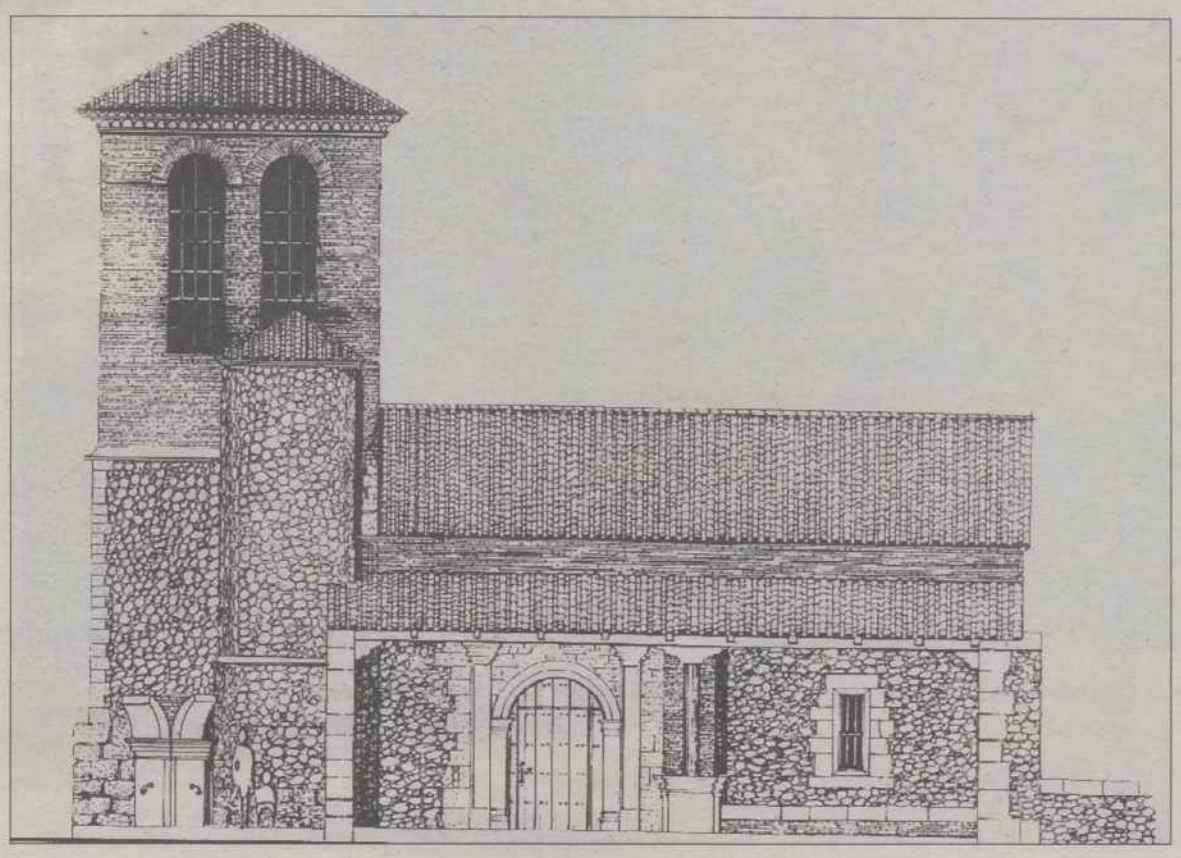

Alzado sur de la iglesia vieja de Buenavista de Valdavia

La torre vieja, situada en un lugar privilegiado de Buenvista, es el símbolo sentimental y la identificación de todo un pueblo. Año tras año sus vecinos han sido testigos del desmoronamiento de las piedras, hasta quedar el esqueleto que ahora se conserva.

Ninguna de las iniciativas por conservar la torre que se han realizado hasta ahora han resultado exitosas. Pero el nuevo proyecto de remodelación realizado por Emilio Marcos Franco ha supuesto la iniciativa que gracias a la ayuda del Ayuntamiento puede salvar la Torre.

Emilio Marcos, más conocido como Mimi, que tantas veces ha pintado y dibujado la Torre, se siente orgulloso de colaborar en un proyecto muy necesario. Se prevé que él será el encargado de dirigir la parte artística. Cándido Díez Fontecha, maestro de obras, dirigirá el grueso del proyecto. En ambos casos los dos se han prestado a realizar un trabajo generoso y totalmente desinteresado.

La torre que ahora se puede ver, la parte mejor conservada, se asienta sobre una base que originariamente era una ermita bizantina. Los arcos de la iglesia se mantienen más o menos bien, lo mismo que una parte de la pared. Para su restauración, que se llevará a cabo en tres fases, se precisan, según el proyecto presentado, veinticuatro millones. Se cuenta con una subvención del Programa de Desarrollo Rural Vega-Valdavia (ocho millones y medio) y se ha solicitado una ayuda a la Diputación Provincial de Palencia. El resto lo aporta el Ayuntamiento de Buenavista, que desde el principio ha puesto el máximo empeño por llevar esta obra a cabo.

Una vez finalizada la restauración de esta torre, se piensa dedicarla a museo etnológico, para que los que vengan detrás conozcan la vida y costumbres de nuestras gentes, y también albergará una biblioteca pública y un mirador.

HORNILLOS DE CERRATO

Festival musical en homenaje a Alfonso Pérez Marcos

REDACCION

La Asociación Musical y Cultural Almuenza celebra el próximo día 22 de agosto, un festival de Folk en Hornillos de Cerrato, en homenaje a Alfonso Pérez Marcos, componente del grupo Almuenza fallecido en un accidente de tráfico en el pasado mes de septiembre.

Caja Duero será el patrocinador de un festival que incluirá a seis importantes grupos de folk y música tradicional; Celemin, Carrión, Mayalde, Viejo Castillo, Yedra y Almacántaro, serán las agrupaciones musicales encargadas de amenizar los actos de este homenaje y protagonizarán un concierto el día 22 a las 22:00 horas.

Además, como complemento al musical, durante el mismo día 22 y el 23 se desarrollarán los siguientes actos:

Día 22: a las 12:00 horas, Santa Misa en memoria de Alfonso con la colaboración musical del Trio Adagio, del Grupo Carrión y de Mariano Mangas.

A las 13:00 horas, Pasacalles musicales.

A las 17:00 horas Actividades y juegos de campamento a cargo del grupo Cumbres.

Para finalizar, el plato fuerte de la jornada será el concierto a las 22:00 horas.

El día 23 concluirán los actos de este homenaje a Alfonso Pérez, con una misa Castellana a las 12:00 horas, que contará con la colaboración de los grupos musicales Celemín y Viejo Castillo.

FROMISTA

Continúan las actividades culturales del mes de agosto

REDACCION

El Ayuntamiento de Fromista continúa con sus actividades culturales con motivo del Camino de Santiago 1998.

Los actos organizados y patrocinados por Ayuntamiento, Junta de Castilla y León y Diputación Provincial tienen un programa extenso que comenzó el pasado domingo, con el III Festival de Música Coral, que se celebró en la Iglesia de San Pedro.

El contenido del programa es el siguiente:

Martes 4:

12:00 horas: XII Volta en Carro- Valencia 1998.

Miércoles 5:

20:30 horas: Auto Sacramental, en la Iglesia de San Pedro a cargo de la asociación Mundo Nuevo de San Sebastián

Domingo 16:

08:00 horas: Excursión a Santander, para disfrutar de un día de playa.

Lunes 17:

20:00 horas: Fiesta Brasileira desde la Plaza de Tuy, con pasacalles y espectáculo: afro-jazz, samba, maculele y carnaval.

Sábado 22:

Celebración del Día del Turismo en Castilla y León:

19:00 horas: Video conferencia de Castilla y León, en la Biblioteca Municipal.

20:30 horas: Concierto de Órgano en la iglesia de San Pedro.

Además de estos actos, el Ayuntamiento también tiene previstas otras actividades complementarias como competiciones deportivas en el Polideportivo Municipal, el I Concurso de fotografía Ruta Jacobea, exposiciones de pintura, escultura y de manualidades. Destaca dentro de estas actividades la creación de la Escuela de Verano, que será organizada por el CEAS, y que se desarrollará en la semana del 17 al 21 de agosto.

E. CAÑA

Jesús Mañueco inauguró una nueva piscina en Villalobón

El presidente de la Diputación, Jeús Mañueco, acompañado por varios diputados y por el alcalde de la localidad, José Antonio Rebollar, inauguraron el pasado sábado el nuevo recinto deportivo. El proyecto ha supuesto una inversión de 55 millones de pesetas y se ha financiado a través de programas de Instalaciones deportivas del Fondo de Cooperación Local, en el que participan Junta de Castilla y León, Diputación Provincial y Ayuntamiento. La piscina vendrá a cubrir la demanda de usuarios que se produce en época estival.

M.C.D.2022

CARTAS A MI PUEBLO

El Mundial: decepciones y alegrías

Segunda reflexión: nuevas tragedias en las carreteras

Que todos nos hemos quedado con la boca abierta, es tan cierto como que Ronaldo y sus muchachos han dado de sí lo que tenían que dar, son seres humanos. No hay enemigo pequeño, decía el Corso. Así, a vuela pluma, desde esta orilla nos hemos quedado de piedra.

RAFAEL PALACIOS LOPEZ / QUITO

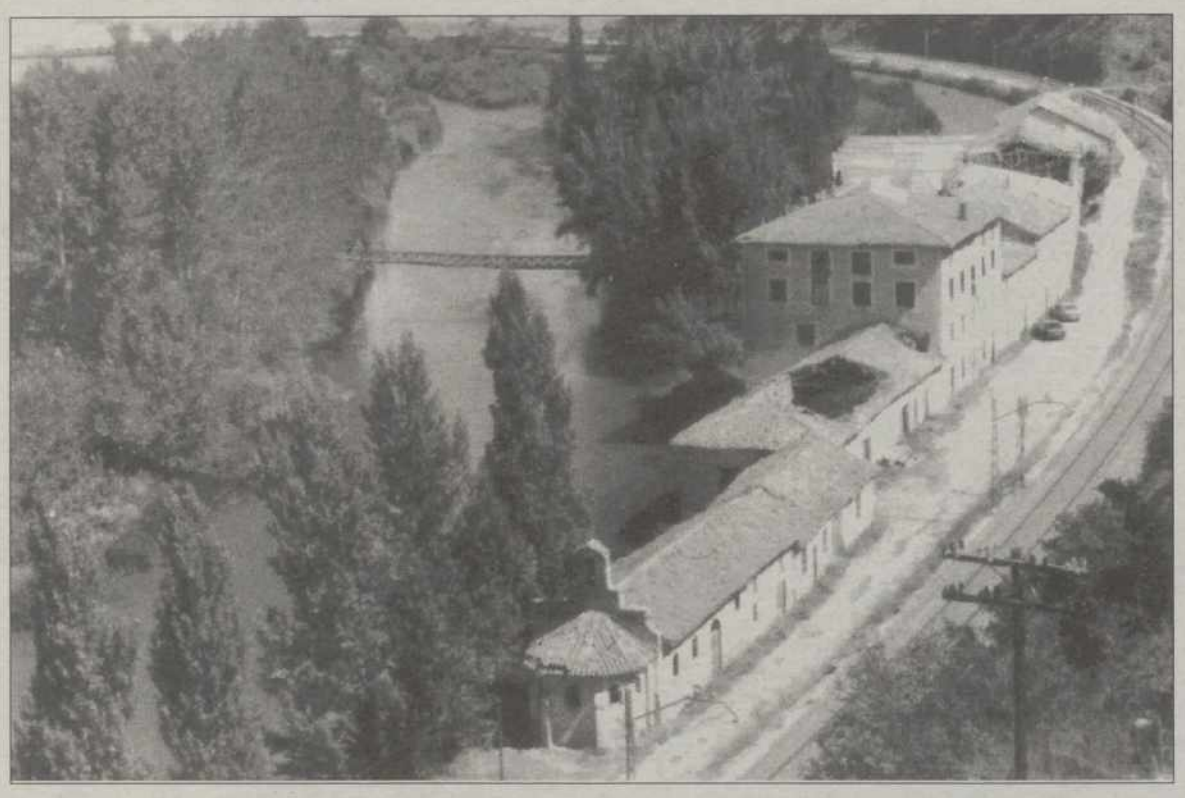

Las carreteras se cobraron una vida joven de un artista con futuro / ARCHIVO

Aquí se ve todos los domingos partidos de la liga española en directo. Se saben al dedillo fichajes, entrenadores, jugadores y todo ese baile de cientos de millones. La liga de las estrellas se apagó pronto. Qué pena quedarnos a medio camino, cuando todos los pronósticos apuntaban a un excelente papel, pero. Pero el contrario también juega, y bien. De modo que las porterías estaban allí y los jugadores, y se me olvidaba, y los hombres. ¿Qué falló?. No lo sabemos ni lo intentaré saberlo jamás.

Por el camino, también se han ido quedando equipos, tácticas, técnicas y tantas sofisticadas formas de hacer rodar el balón.

Cosa curiosa, pero por estos predios y muchos miles de predios a la redonda, su meta era que ganara Brasil, cualquiera que sea el contrario, pero uno de ellos debía ser el equipo carioca. El Brasil de Rivaldo, tan buen jugador que mete mucho menos ruido que Ronaldo. Y Ronaldo comiéndose goles a la puerta y su novia comiéndose las uñas y todos juntos por esta vez no bailaron la samba. Sus miles de seguidores, entrevistados a la salida de la final, definían un poco los entretelones de la comedia: "los brasileños no sudaron la camiseta como Suker, que le gusta más el dinero".

El Mundial de Croacia, sí señores. Así se juega, así se tiene amor al país, así se puede exigir más tarde. Así se juega en armonía y como una orquesta, nada de soplar a destiempo. Les esperan días buenos a este pequeño país y sus gentes. Ahí está la lección y por ahí se empieza, lo demás, lo de vamos a por todas, sí hay que ir a por todas, pero a la vuelta del Mundial, no antes.

El Mundial de Nigeria, los leones africanos echaron el resto contra España, luego se dedicaron a sestear por las sabanas, bailando una especie de budú para espantar los espíritus, y se fueron también, sin pena ni gloria.

El Mundial de tantos y. . . de Argentina.

Se fueron los rioplatenses sin pena ni gloria, y no se escuchó ni un petardo, ni una humilde traca, nada de nada. Fíjate Maradona, irse Argentina, así no más. "Ché pibe, os vamos a golear, escúchame vos, la macana que armo si pierden mis descamisados". Y Maradona y los suyos se fueron el primero por la puerta de atrás, los otros por una puerta un poco más céntrica.

Pero antes de largarse, para dejar constancia de que argentino no puede ser todo el mundo, dejaron en el aire una sentencia, un chiste que define a este querido país, tan lejos y tan cercano a los españoles. El chiste es corto, pero lleno de sabor, vean, lean, lean. "Dios está en todas partes, sí; pero la oficina principal la tiene en Buenos Aires".

Bien, amigos, cuatro años son muchos estrellados en el palo. Otros cuatro para aprendernos la lección. Y un año más está a la vuelta de la esquina el Descenso del Pisuerga. Un año en el que se notará sin duda una gran ausencia, la de Cecilio que tuvo el acierto de ir entregando las riendas a otras personas, para que ello siga, como el río, sin cesar. Algo notarán las presas, las piraguas, los hombres como un cosquilleo y un vacío. Para todos, el recuerdo desde el Puente de Las Monjas. Para todos el recuerdo. Y ahora le toca el turno a esa interminable lista de muertes en las carreteras españolas, a un joven de Alar. Luis Ángel de Miguel Merchán.

Un muchacho que ya se había abierto camino con solvencia y buen hacer, entre los pintores castellano-leoneses. Una ruta difícil sin duda pues hay que saber "decir algo" con los pinceles, y él ya lo había logrado hace tiempo. Conocía un poco sus primeros pasos que quizá sean los más difíciles, pero eran seguros, con mucha personalidad y acertados en esos motivos que al principio tanto le preocuparon, como era la sociedad a veces, tantas, vacía, cruel e insensible.

Sabíamos que había incursionado en la cerámica, desde el querido y bonito pueblo de Nogales donde tenía su estudio. Otra modalidad artística en la que tanto se puede expresar y decir.

Una vida joven truncada cuando tanto podía hacer y decirnos. Otra muerte más en esa interminable lista, que vista desde aquí, creo que batimos muchos records en el mundo entero.

A Luis Ángel y Aurora. A sus hermanos. A todos, todo esto de que hablaba anteriormente, y mucho más. Mucho, mucho más. . .

Descansa en paz, Luis Ángel de Miguel Merchán (Kake).

ALBA DE CERRATO

III Semana Cultural de la Asociación "Virgen del Cortijo"

REDACCION

Desde ayer y hasta el próximo nueve de agosto se celebra en Alba de Cerrato la III Semana Cultural. La presente edición la han organizado la Asociación Virgen del Cortijo, el Centro de Acción Social, así como el propio ayuntamiento del municipio. En calidad de colaboradoras, han participado los departamentos de Cultura y Servicios Sociales de la Diputación de Palencia.

En la inauguración, las alumnas del aula cultural presentaron al público, que allí se congregó, la revista "El Cerrato". Al mismo tiempo, se abrieron al público las exposiciones etnográficas "Rincones de la Casa" y "La Cocina" y se mostró a los asistentes algunas piezas de cerámica popular realizadas por el aula ocupacional cerrateña. A las siete de la tarde, la conferencia "Estilos Artísticos" a cargo de la profesora de E. G. B, Amelia Herrero.

Para el día de hoy, la única actividad prevista es la realización de un taller de camisetas donde cada uno deberá llevar una camiseta blanca de algodón.

El miércoles cinco de agosto, una excursión a Toledo que visitará Santo Tomé, San Juan de Reyes, la Catedral y la Sinagoga, es la opción de la Semana Cultural. Salida a las seis de la mañana.

El jueves, a las ocho de la tarde, actuación del grupo de danzas Santa Teresa, de Dueñas.

El viernes siete, el grupo teatal Santa Rosa de Lima de Venta de Baños interpretará, sobre las ocho de la tarde, la obra La Señora recibe una carta.

El sábado, los niños y mayores podrán disfrutar de varios juegos populares, a las 19:00 horas.

El grupo "Dulzaineros de Campos" a las 21:00 horas, pondrá el punto y final a esta Semana.

Concierto de la European Symphonic Brass en Aguilar de Campoo

La European Symphonic Brass ha celebrado su tercer concierto en la provincia de Palencia, esta vez en el Monasterio de Santa María La Real de Aguilar de Campoo, con la presencia del presidente de la Diputación, Jesús Mañueco, y la de más de doscientos espectadores. La European, compuesta por once jóvenes músicos ingleses, ofreció un variado repertorio en el que destacaron las obras interpretadas en la segunda parte del concierto. "La suite de Carmen" de Bizet, "las danzas sinfónicas de Wide Side Story" de Berstein, y el "Intermezzo de la boda de Luis Alfonso" del maestro Jiménez, fueron algunas de las piezas escuchadas.

M.C.D.2022

La Bañeza y Benavente molturarán la cuota de producción de la azucarera de Veguellina

COAG y ASAJA rechazaron el acuerdo firmado entre la Junta y Azucarera Ebro

El 90 por ciento de la cuota de producción de azúcar asignada a la azucarera de Veguellina (León), 207.000 toneladas, se molturará en la planta leonesa de La Bañeza, mientras que el diez por ciento restante, 19.000 toneladas, irán a parar a la fábrica de Benavente (Zamora).

EFE/ VALLADOLID

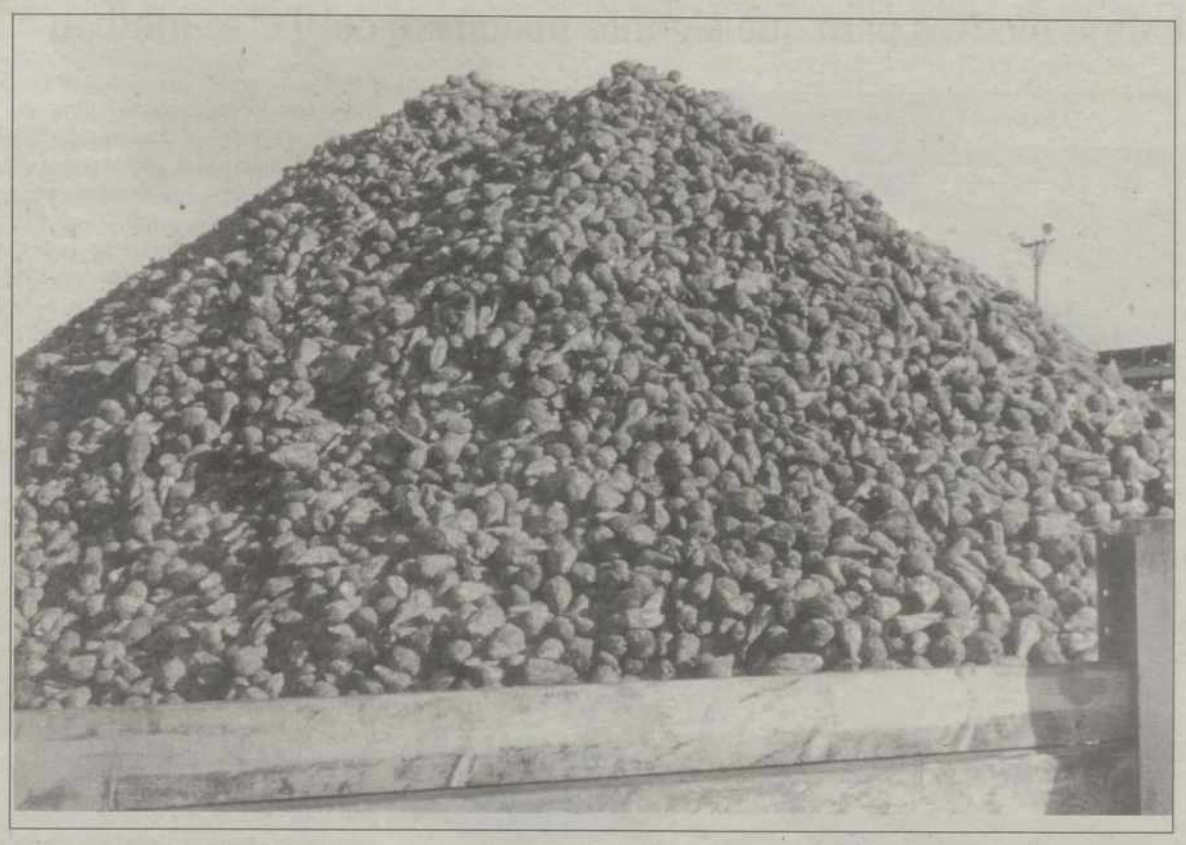

Parte de la producción de remolacha / ARCHIVO

Así lo decidieron ayer en Madrid los representantes de las organizaciones agrarias ASAJA y UPA y la Confederación de Remolacheros con los responsables de Azucarera Ebro Agrícolas, quienes se reunieron para formalizar el acuerdo suscrito a nivel nacional sobre la reestructuración del sector azucarero debido a la fusión de las dos compañías.

Este acuerdo no fue aceptado por la Coordinadora de Organiaciones de Agricultores y Ganaderos (COAG) ni por la Asociación Nacional de Jóvenes Agricultores (ASAJA) de León.

Fuentes de la empresa azucarera anunciaron que la próxima semama se celebrará otra reunión en Valladolid para analizar los flecos pendientes de este acuerdo, como los costes y los gastos de producción.

El secretario provincial de Asaja, José Antonio Turrado, solicitó ayer al consejero de Agricultura, José Valín, que "vete" la reestructuración del sector azucarero que lleva a cabo Azucarera Ebro Agrícolas en la Comunidad, para que dicho proceso se negocie con todos los sectores implicados.

José Antonio Turrado aseguró que el acuerdo suscrito entre Junta de Castilla y León y Azucarera Ebro de negociar la reestructuración con todos los sectores implicados "no se va a cumplir si se llega a un acuerdo con las Organizaciones Agrarias Nacionales", en alusión a la reunión mantenida ayer en Madrid entre empresa y sindicatos agrarios sobre el cierre de la azucarera de Veguellina.

En un comunicado de prensa difundido ayer, Asaja León explica que no ha participado en la reunión, celebrada en la sede de la Asociación Nacional de Fabricantes de Azúcar, porque en fechas pasadas solicitó su escisión de la Confederación Nacional de Cultivadores de Remolacha, sectorial de Asaja.

ASAJA de León fue excluida de las negociaciones con Azucarera Ebro Agrícolas para el cierre de la fábrica leonesa de Veguellina de Orbigo, que se celebraron en Madrid en la sede de la Asociación Nacional de Fabricantes de Azúcar con la asistencia las OPAS de ámbito nacional.

Así lo anunció ASAJA de León en un comunicado, en el que precisa que en fechas pasadas solicitó su escisión de la Confederación Nacional de Cultivadores de Remolacha, por desacuerdos en la forma de entender la negociación de los cierres de fábricas, por lo que ahora no se integra, a efectos de este cultivo, en ninguna otra de carácter nacional.

De este modo, añade, queda fuera del proceso negociador al haberse negado las partes implicadas a dar cabida a las organizaciones agrarias provinciales.

Entre sus reinvicaciones para la clausura de la planta de Veguellina de Orbigo se encuentra que toda la remolacha que se produce en la provincia, unas 600.000 toneladas del citado cultivo del tipo A+B se molture en la fábrica de la bañeza lo que requeriría inversiones.

Asimismo ASAJA de León exige el compromiso de los implicados de solicitar al Ministerio de Agricultura una mayor cuota de remolacha en el caso de que se incremente el cupo de azúcar para España y que se produzca la reindustralización de Veguellina y su comarca por parte de la Junta de Castilla y León y Azucarera Ebro Agrícolas.

La Junta aportará 510 millones a la Orquesta

EFE / VALLADOLID

El Gobierno regional aportará a la Orquesta Sinfónica de Castilla y León 510 millones de pesetas, un 9,3 por ciento más que la cantidad presupuestada para este año, informó ayera Efe la consejera de Educación y Cultura, Josefa Fernández Arufe.

Arufe, que presidió ayerla reunión del Consejo de Administración de la Orquesta, a la que asistió por primera vez su director, Max Bragado, precisó que esta propuesta de presupuesto supone un importante incremento con respecto a 1998, ya que la formación contará con 43,8 millones de pesetas más de subvención del Gobierno regional.

En la reunión se analizó la programación estable de la Orquesta, empresa que contará en 1999 con un presupuesto de 544 millones de pesetas.

En una próxima reunión, en el mes de septiembre, se cerrará la programación por provincias así como las grabaciones que realizará la Sinfónica de Castilla y León en el 99 y se decidirá si los precios de las entradas sufrirán alguna modificación.

Castilla y León, la comunidad con más ofertas para emisoras FM

EFE / AVILA

El Director General de Telecomunicaciones, José Ignacio Sesé, afirmó ayer que Castilla y León es la comunidad autónoma donde más ofertas de empresas (630) han concurrido al concurso para adjudicar nuevas emisoras DE de radio (52) de Frecuencia Modulada

"En ninguna comunidad autónoma del país se han presentado tantas ofertas como en Castilla y León", afirmó en rueda de prensa, e indicó que el número de ofertas presentadas al concurso de adjudicación de emisoras de FM en Castilla y León aumentará después de estimarse el recurso presentado por una de las empresas rechazada en principio.

Después de inaugurar en la localidad abulense de La Serrada un centro reemisor para mejorar la señal de televisión, Sesé manifestó, en rueda de prensa, la empresa Roatán Comunicaciones tendrá oportunidad de licitar al concurso abierto, al ser estimado su recurso al rechazo de la primera mesa de contratación".

Da comienzo en Zamora la tercera edición del Descenso Cultural del Duero

EFE/ ZAMORA

Los participantes en el III Descenso Cultural del Duero iniciaron esta tarde en Zamora los recorridos en piragua que realizarán esta y la próxima semana hasta llegar a Oporto, en un viaje en el que alternarán los trayectos en ese tipo de embaecación con las visitas culturales por la ruta del románico del Duero.

Los 40 participantes, llegados de Portugal y distintos puntos de la geografía española como Barcelona, Madrid, Vitoria, Santander, Valladolid, Zamora o Salamanca, realizaron ayer la primera de las rutas que sirvió de toma de contacto con las piraguas, informaron a Efe fuentes de la organización.

Entre los participantes predomina la gente joven, aunque hay participación de varias generaciones, desde un niño de siete años de edad hasta un hombre de 48 años, Vitor Olivera, ex-campeón del mundo de la media marathon y el participante más veterano de los que realiza la ruta.

Antes del primer contacto con las piraguas, el Descenso había comenzado con una recepción oficial en el Ayuntamiento de Zamora y una visita a los principales monumentos de la capital zamorana, según indicó el presidente del Club Deportivo y Cultural "Aire Libre", Manuel Vicente García, promotor de la actividad junto a la Fundación hispano-portuguesa Rei Afonso Henriques.

Durante los próximos días, los participantes recibirán en sus rutas en piragua charlas sobre la fauna de la zona y podrán observarán las distintas especies protegidas en su hábitat natural, como la cigüeña negra, el buitre leonado o el aguila real.

Además, se realizarán estudios sobre las distintas especies de plantas ribereñas, haciendo especial hincapié en sus propiedades medicinales y gastronómicas de cada una de ellas.

M.C.D.2022

SENTENCIA MAREY

El PSOE denuncia una "conjunción falangista-leninista" del PP e IU

Castellanos cree que habría motivos para que algunos miembros del TC se inhiban

SPC / MADRID

La decisión de Felipe González de participar en la defensa de José Barrionuevo y Rafael Vera ante el Constitucional sigue generando críticas y contracríticas. El PSOE respaldó ayer totalmente la decisión del ex presidente del Gobierno Felipe González de volver a ejercer como abogado para defender a los ex altos cargos del Ministerio del Interior condenados por el secuestro de Segundo Marey.

Poniendo en práctica el dicho de que la mejor defensa es un buen ataque, varios dirigentes socialistas arremetieron ayer contra el PP e IU por las duras críticas que han vertido contra su antiguo jefe de filas. IU, por su parte, consideró que hay motivos suficientes para que algunos miembros del Tribunal Constitucional (TC) se inhiban de estudiar el recurso de amparo que van a presentar los condenados, con la colaboración de González.

El secretario adjunto al Grupo Parlamentario Socialista, Francisco Fernández Marugán, acusó al PP y a IU de liderar una "conjunción falangista-leninista" con opiniones que no se corresponden con las de la mayoría de la sociedad. El secretario socialista de Relaciones con los Medios, Alfredo Pérez Rubalcaba, por su parte, tachó de "hipócrita" al PP y atribuyó a "problemas psiquiátricos" la reacción de IU y PNV ante la decisión de González. "Es un ejercicio de hipocresía que el PP acuse de judicialización cuando va del brazo de Ruiz Mateos en todas las causas con las que cree que puede perjudicar al PSOE", señaló Pérez Rubalcaba, quien dijo sentirse sorprendido por los argumentos de los populares, que sostienen que Felipe González pretende judicializar la política firmando un recurso.

Con el diagnóstico que hizo de IU y PNV recurrió a la "obsesión por Felipe González", a la que ya han aludido otros socialistas. "No sé si el verano puede curar eso, pero soy escéptico", dijo con ironía, a la vez que reprochó a estas tres formaciones que critiquen cualquier decisión del ex presidente. "Les vale cualquier cosa. Si habla, mal, pero si no lo hace, peor. Si se va de vacaciones, mal, y si regresa, también mal. Si no apoya es un insolidario, y si lo hace, ofreciendo su firma, está coaccionando. Haga lo que haga Felipe González, le van criticar", se quejó Rubalcaba.

Lo que sí quiso dejar claro es que la renovación pendiente de los miembros del TC no debe mezclarse con los recursos de amparo que esta institución deberá estudiar a instancias de los condenados por el *caso Marey*. "No mezclen churras con merinas", dijo tras insistir en que si no se ha procedido a la renovación ha sido porque el Gobierno no ha querido. El presidente de la Junta de Andalucía, Manuel Chaves, también defendió a González y calificó de "gesto humano" su decisión de colaborar en la defensa de Barrionuevo y Vera. Coincidió con Rubalcaba al tachar de "hipócrita y cínica" la posición del PP e IU cuando interpretan que el objetivo del ex presidente es presionar al Constitucional.

El portavoz de Justicia de IU, Pablo Castellano, está convencido de que ése es el propósito de González, por ello considera que "hay motivos éticos y legales suficientes para que más de cinco miembros del Tribunal Constitucional se inhiban, por dignidad, de estudiar el recurso de amparo" que previsiblemente presentarán los abogados de Vera y Barrionuevo "por afinidad ideológica e íntima amistad con Felipe González".

"Sería escandaloso y una auténtica burla que magistrados del Constitucional que fueron nombrados por su relación con González acaben interviniendo en el fallo", dijo. Castellano no quiso dar nombres y se limitó a señalar que son más de cinco los magistrados que, en su opinión, deberían abstenerse de estudiar el recurso.

Sin embargo, desde la Judicatura se descartó ayer que algunos miembros del TC tengan que renunciar a estudiar el recurso. Así, el portavoz del CGJP, Benigno Varela, negó que la intervención de González en la defensa de Vera y Barrionuevo pueda "coaccionar" a los magistrados encargados de resolver el recurso de amparo. El portavoz de la Asociación Profesional de la Magistratura, José Luis Requero, tampoco cree que los miembros del TC se sientan presionados por esta situación, pero sí se permitió advertir al ex secretario general del PSOE que sería "humillante" para un ex presidente del Gobierno que el recurso no prosperase. El portavoz de la Asociación de Fiscales, Miguel Colmenero, apuntó que un país funciona con normalidad cuando cada uno se dedica a lo que le corresponde.

EFE/J. M. VIDA

Bacigalupo niega haber recibido presiones

El magistrado de la Sala Segunda del Tribunal Supremo Enrique Bacigalupo negó ayer haber recibido presiones durante el juicio que se ha seguido recientemente por el secuestro de Segundo Marey, y precisó que "nunca me han hecho ninguna clase de insinuación ni desde el Poder Ejecutivo ni desde el Legislativo".

"No me sorprende nada González"

El presidente del Gobierno, José María Aznar, aseguró ayer durante la tradicional sesión fotográfica en su residencia de verano en Oropesa del Mar (Castellón) que no le sorprenden "nada" las actitudes de Felipe González y Juan Carlos Rodríguez Ibarra. Aznar, quien posó ayer junto a su familia en el jardín de la vivienda en la que veranean, eludió contestar las preguntas que los periodistas le formularon sobre temas de actualidad política porque se encuentra de vacaciones y, ante la insistencia de los redactores para que diera su opinión sobre el hecho de que Felipe González defienda a Barrionuevo y Vera, dijo que no le "sorprende nada". La misma respuesta dio cuando fue interrogado sobre las recientes declaraciones de Juan Carlos Rodríguez Ibarra, quien ha calificado de indigno un indulto para los condenados por el *caso Marey*. Por su parte, el diputado popular Rafael Hernando, coordinador de Comisiones en el Congreso, criticó el "falso victimismo" que a su juicio trata de hacer el PSOE en defensa de Felipe González como parte en el proceso judicial por el secuestro de Marey. Hernando manifestó que no es razonable que un ex presidente de Gobierno que ha participado en la negociación y nombramiento de los miembros de un tribunal quiera ahora participar como parte de la defensa de unos condenados. Dijo que González tiene "nula experiencia jurídica" en cuestiones penales.

Álvarez pide el indulto

Varios de los defensores de los condenados por el *caso Marey* preparan ya recursos que presentarán ante el Constitucional antes de final de agosto, mientras que uno de los condenados, el ex comisario Francisco Álvarez, solicitó ayer su "indulto total". El abogado de Álvarez, único que no ha presentado aún recurso de aclaración de la sentencia, recuerda en un escrito entregado en el Ministerio de Justicia que los hechos sucedieron en 1983 y asegura que su patrocinado se limitó a cumplir órdenes del Gobierno, que había decidido intervenir contra los terroristas en el sur de Francia. El letrado señala que la decisión del Ejecutivo a la que obedeció Álvarez estaba orientada a proteger el Estado de Derecho, y respondía a la situación complicada que se vivía en el País Vasco en esa época, y que "la situación era tensa, sumamente complicada y de gran conflictividad", ya que "ETA asesinaba a diario". Los abogados defensores de los otros 11 condenados han presentado ya sus escritos de aclaración, que no es previsible que el Supremo resuelva hasta septiembre, aunque esas aclaraciones no interrumpen en principio el plazo de 20 días hábiles para presentar recursos de amparo ante el Tribunal Constitucional. Por otra parte, los ex policías José Amedo y Michel Domínguez también pedirán el indulto al Gobierno, según informó su abogado, Jorge Manrique. Amedo fue condenado por el Supremo a 9 años y 6 meses de prisión por los delitos de secuestro y malversación de fondos públicos, mientras que Domínguez fue condenado a 2 años, 4 meses y un día de cárcel como cómplice del secuestro de Segundo Marey. Jorge Manrique, quien solicitará el indulto para sus clientes a mediados de este mes, considera razonable la concesión de esta medida de gracia teniendo en cuenta el tiempo que ha transcurrido desde la comisión de los delitos, la carencia de alarma social, y el sentido de la pena en cuanto a la reinserción social, ya que Amedo y Domínguez disfrutan actualmente del tercer grado penitenciario. Por otra parte, el abogado sólo recurrirá ante el TC por la condena a Michel Domínguez. Según Manrique, José Amedo le comunicó su intención de no recurrir en amparo.

M.C.D.2022

Las familias de los asesinados por Otegi piden más interés en su busca

Consideran "indignante" que se las vaya a juzgar por insultar al huido y a su abogado

SPC / MADRID

Una nueva polémica judicial *ameniza* el verano en el País Vasco. En este caso, el anuncio de la Audiencia de San Sebastián de juzgar a los familiares de los dos ertzainas asesinados en Itsasondo, Iñaki Mendiluce y José Luis González, por presuntas amenazas contra el responsable de las dos muertes, Mikel Otegi, fue calificado como "incomprensible y bochornoso" por el hermano del primero, Francisco Javier Mendiluce, quien dijo que "es más delito dejar escapar a Otegi que decirle lo que se le dijo en su día –refiriéndose al término asesino–, ya que es llamarle por lo que es".

Francisco Javier Mendiluce calificó ayer de "indignante" que se vaya a juzgar a los familiares de los fallecidos por insultar al acusado y a su abogado. El hermano menor de Mendiluce dijo que su familia está "atónita" ante el auto dictado por la Sección Segunda de la Audiencia donostiarra en el que se acuerda anular el archivo de una demanda presentada por el abogado de Mikel Otegi, Miguel Castells, contra los familiares de los ertzainas fallecidos, a los que acusó de los delitos de desórdenes públicos, obstrucción a la Justicia y amenazas.

Los hechos que dieron lugar a la apertura de estas diligencias ocurrieron el 3 de marzo de 1997 en una de las sesiones del juicio con jurado celebrado en San Sebastián contra Otegi, cuando los familiares de los ertzainas insultaron presuntamente al acusado y a su abogado defensor en el momento en que se proyectaban unas diapositivas de las autopsias realizadas a los agentes. Mikel Otegi se encuentra en paradero desconocido desde hace un año, cuando el Tribunal Superior de Justicia del País Vasco (TSJPV) decidió anular el veredicto del jurado que le declaró no culpable de la muerte de los dos agentes y ordenó repetir el juicio.

Increíble

Francisco Javier Mendiluce consideró "increíble" e "indignante" que se vaya a juzgar a sus allegados, hecho que, dijo, "clama al cielo", aunque, "después de haber recibido tantos golpes y bofetadas por parte de la Justicia no nos pilla de sorpresa". "La Audiencia de San Sebastián –subrayó–, lejos de estar avergonzada de la chapuza de juicio que hizo y de ayudar a escapar al asesino, tiene encima la desfachatez de ordenar que se nos juzgue por unas palabras de "asesino" que son apropiadas para Otegi".

En cuanto a las supuestas amenazas que los familiares profirieron contra el acusado y su abogado, Francisco Javier Mendiluce señaló que "son esas cosas que se dicen en unos momentos de rabia e impotencia, que, si hubiéramos querido llevarlas a cabo, hace tiempo que lo hubiéramos hecho".

Aseguró no entender cómo se pretende juzgar a sus familiares cuando "tuvimos que oír" al abogado Miguel Castells "que Otegi se merecía unas vacaciones" tras la decisión del TSJPV de volver a juzgarlo, o cuando el procesado, "además de matar", dijo "dos hijos de puta menos". "Todo eso queda impune, y ahora por un altercado que hubo en un momento de rabia nos quieren llevar a juicio", denunció el hermano del ertzaina fallecido, quien acusó además a Otegi y a su abogado de mantener "una chulería tremenda" durante la vista.

Una huida "alarmante"

El portavoz de CCOO-Ertzaintza, Manuel Llona, calificó de "alarmante" el hecho de que Otegi esté en paradero desconocido desde que se decidiera repetir el juicio del que salió absuelto por decisión de un jurado popular. "Por contra, nos encontramos ahora con que se pretende juzgar a las familias, que no deja de ser paradójico", explicó. Según el portavoz de Erne, el juicio será una nueva "humillación" para los familiares de los agentes "después de lo que ya han sufrido". "No les basta con haber dejado suelto al autor de la muerte de nuestros compañeros y tienen que humillar más a sus familias", dijo. El representante de CCOO, que dijo que el juicio obedece a "algún propósito oscuro", mostró su deseo de que "la Justicia responda a su nombre".

Los abogados de 'Egin' presentan una querella por filtración del auto de cierre

EUROPA PRESS / SAN SEBASTIÁN

La empresa editora del diario *Egin*, Orain S.A., ha presentado una querella por la filtración a los medios de comunicación del auto de cierre del periódico y la emisora Egin Irratia un día antes de que se notificara a las partes personadas, y ha pedido a la Audiencia Nacional que investigue quién fue el autor de dicha filtración, que, a su entender, sólo pudo provenir del juzgado del juez Baltasar Garzón o de la Fiscalía. El abogado de la empresa Orain, Íñigo Iruin, considera, según una nota de prensa, que la filtración supone un "presunto delito de revelación de actuaciones procesales secretas", penado en el artículo 417 del Código Penal con multa de 12 a 18 meses y de uno a tres años de inhabilitación. En el caso de que el delito supusiera grave daño para la causa pública o para terceros, la pena se incrementaría a prisión de uno a tres años y de tres a cinco años de inhabilitación.

Además, la defensa de Orain también ha presentado una queja por los mismos hechos ante la presidencia de la Audiencia, a la que solicita que abra diligencias de investigación para determinar "la persona o personas autoras de la revelación del secreto sumarial y la adopción de medidas en evitación de repetición de hechos similares".

La Ley Orgánica del Poder Judicial califica como "falta muy grave" la revelación "por el juez o magistrado de hechos o datos conocidos en el ejercicio de su función".

FALTA

La Ley Orgánica del Poder Judicial califica como "falta muy grave" la revelación "por el juez o magistrado de hechos en el ejercicio de su función"

Según la nota de prensa emitida , el auto de cierre de Orain, *Egin* y Egin Irratia dictado por el juez Baltasar Garzón fue notificado a las partes personadas a las 18.00 horas del pasado 21 de julio. Sin embargo, los medios de comunicación tuvieron acceso al mismo un día antes, por lo que el mismo 21 de julio los periódicos ya recogían el contenido del auto. Las diligencias en relación con el cierre del periódico y la emisora están declaradas secretas, por lo que "el auto sólo pudo ser remitido a los medios de comunicación desde el propio Juzgado, a través de su titular –el juez Baltasar Garzón– o del personal cooperador y auxiliar de la Administración", o bien desde la Fiscalía de la Audiencia Nacional, que no está afectada por el secreto de las actuaciones.

El cierre del diario *Egin* fue la segunda parte de una operación contra la trama financiera de ETA que comenzó el pasado mes de mayo con la inspección de varias empresas relacionadas con la banda terrorista, entre ellas una de importación y exportación.

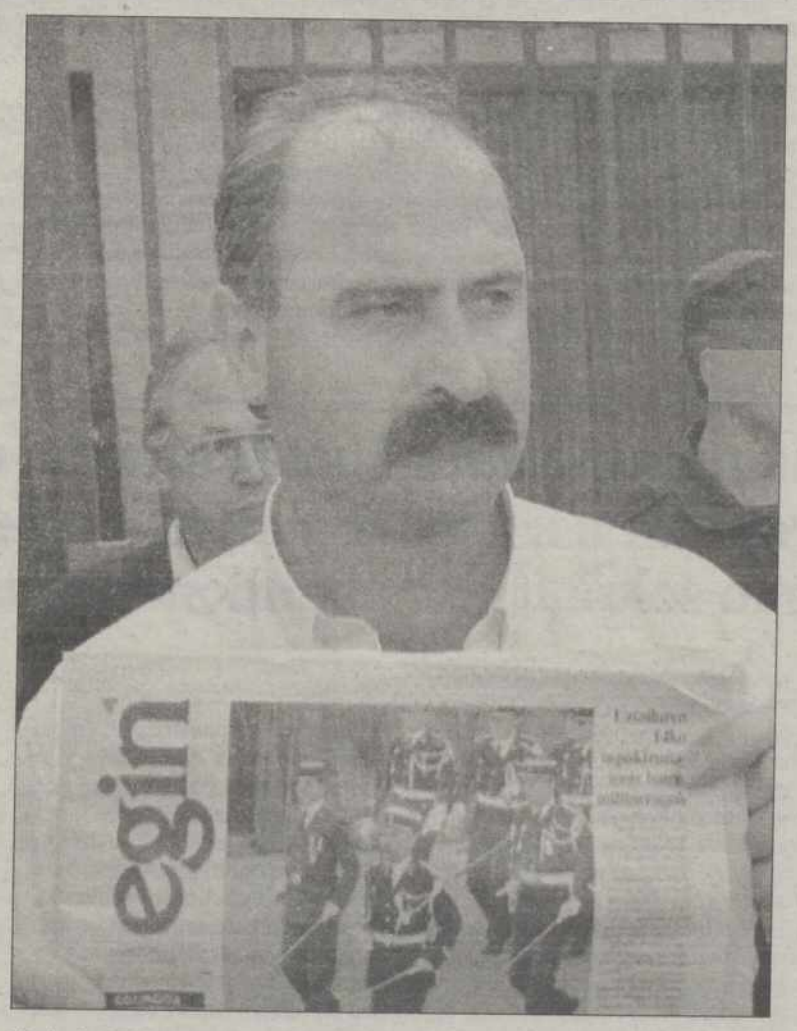

El diario 'Egin' fue cerrado por su relación con ETA / EFE

PSE-EE y NI colaborarán en los comicios vascos

EFE / MADRID

El PSE-EE y el PDNI descartan coaligarse en las próximas elecciones vascas, aunque están estudiando una fórmula de colaboración electoral que podría materializarse en la inclusión en la lista de los socialistas de miembros de una plataforma cívica que Nueva Izquierda constituirá en Euskadi.

Las conversaciones entre ambos partidos, que comenzaron en el mes de julio, aunque no trascendieron hasta ayer, están muy avanzadas y el acuerdo podría cerrarse a finales de agosto con una declaración política y la posible integración en las listas del Partido Socialista de Euskadi-Euskadiko Ezkerra de miembros de ese colectivo. NI pretende trasladar a las elecciones vascas las ideas de esa plataforma que estará integrada, fundamentalmente, por personas de las asociaciones pacifistas vascas y del movimiento obrero, según fuentes próximas a esa formación.

En las conversaciones entre ambos partidos han participado el secretario general del PSOE, Joaquín Almunia, y el de Nueva Izquierda, Diego López Garrido; el candidato socialista a lehendakari, Nicolás Redondo, y el responsable de Política Autonómica del PDNI, Martín Berrilope.

EA acusa al portavoz socialista de "radicalizarse"

EFE / BILBAO

La portavoz de la Ejecutiva Nacional de Eusko Alkartasuna, Igone Martínez de Luna, acusó ayer al portavoz parlamentario del PSE-EE, Fernando Buesa, de "radicalizar" su discurso para intentar justificar su "inexplicable espantada" del Gobierno vasco. Además, consideró que los nacionalistas han demostrado más respeto a la Constitución que "destacados miembros" del PSOE en relación a las condenas de José Barrionuevo y Rafael Vera.

Martínez de Luna salió al paso de la petición realizada por Buesa al consejero de Educación, Inaxio Oliveri, si no mostraba su acatamiento expreso a la Carta Magna, y preguntó al portavoz socialista por qué su partido ha gobernado durante los últimos años con partidos nacionalistas que no han formalizado ese acatamiento si ésta es "condición indispensable" para que el PSE-EE entre en el Gobierno. "El señor Buesa y su partido se encuentran en una difícil coyuntura", dijo.

M.C.D.2022

José Barea "agradece" al PSOE su reconocimiento

EFE / MADRID

El ex presidente de la Oficina del Presupuesto, José Barea, dijo ayer que "agradece" al PSOE su reconocimiento por el trabajo realizado en la Oficina Presupuestaria "aunque ellos no hayan contribuido mucho en el pasado a que esto haya sido así".

Barea respondió de esta forma a las declaraciones del secretario de relaciones con los medios del PSOE, Alfredo Pérez Rubalcaba, quien dijo ayer en rueda de prensa que "los Presupuestos (Generales del Estado) se van a quedar sin una persona que decía la verdad, lo que es molesto para el Gobierno". El ex responsable de la Oficina Presupuestaria afirmó que "siempre es agradable saber que la oposición aprecia el trabajo de uno, aunque muchas veces no lo hayan demostrado, como ha ocurrido con el asunto de las continuas filtraciones".

"Puedo asegurar –dijo el profesor Barea– que nunca desde esta oficina se han producido filtraciones de documentos sobre los Presupuestos". Barea insistió en que su cese ha sido a petición propia y que estaba pactado con el presidente del Gobierno, "al que ya solicité en mayo que me relevara en el cargo, para dedicarme a mi cátedra y a mis investigaciones". El profesor Barea dijo que "es cierto que han quedado algunas cosas por resolver, sobre todo en lo que se refiere a análisis de programas", pero hemos conseguido el objetivo prioritario que era el ingreso de España en la moneda única, "algo por lo que en 1987 nadie daba nada", opinó.

Los informes elaborados por el profesor Barea fueron utilizados en muchas ocasiones por el PSOE para atacar al Gobierno de Aznar en el Parlamento.

Fallece en Alcalá el magistrado del Supremo Ramón Montero

Formó parte del tribunal que juzgó a la Mesa de HB y el 'caso Filesa'

SPC / MADRID

El magistrado de la Sala Segunda del Tribunal Supremo Ramón Montero falleció ayer madrugada en su domicilio de Alcalá de Henares (Madrid) a los 67 años, informaron ayer fuentes del alto tribunal. Montero, que nació en Santiago de Compostela (A Coruña) en 1931 y que formaba parte del Supremo desde 1986, murió hacia las 06.45 horas de ayer, y la capilla ardiente se instaló en el tanatorio de Alcalá de Henares. Sus restos mortales serán incinerados hoy.

El magistrado había recibido la baja por enfermedad hace unos meses, lo que le impidió participar en el juicio por el secuestro de Segundo Marey, la primera acción atribuida a los GAL, aunque sí integró la Sala cuando se deliberaron diversas cuestiones previas a esa vista oral. Entre otras decisiones, Montero participó en noviembre de 1996 en la decisión de que el ex presidente del Gobierno Felipe González no compareciera por el *caso GAL*.

Además, formó parte del tribunal que juzgó a la Mesa Nacional de HB y del que juzgó el *caso Filesa*. Montero fue el único candidato que optó, junto al actual presidente de la Sala Segunda, José Jiménez Villarejo, a encabezar ese tribunal, en sustitución de José Augusto de Vega tras su jubilación el pasado mes de octubre.

El magistrado comenzó la carrera judicial en 1957 y sus primeros destinos los ocupó en varios pueblos de A Coruña, como Corcubión, Negreira, Arzúa y Ordenes, antes de otros lugares como Palma de Mallorca, donde coincidió con el actual presidente de la Audiencia Nacional Clemente Auger y el fiscal Miguel Miravet y se vinculó al sector más progresista de la Justicia española. De 1984 a 1986 trabajó en la Audiencia Nacional, hasta que el 6 de marzo de ese año 1986 fue nombrado magistrado del Tribunal Supremo.

El magistrado Ramón Montero en una foto de archivo / EFE

Uno de los casos más resonante de su trabajo como juez fue la absolución de los políticos de Herri Batasuna (HB) que alteraron el orden durante la visita del Rey Juan Carlos a Guernica (Vizcaya) en 1981, resolución de la que fue ponente y en la que consideró que la actuación de los acusados de injurias al Rey podía ser "interpretable de otra manera". Los magistrados de la Sala de Segunda del Tribunal Supremo Gregorio García Ancos y Joaquín Martín Canivell lamentaron "la gran pérdida".

El PP de Asturias considera que Sergio Marqués "se está quedando solo"

EUROPA PRESS / OVIEDO

El portavoz adjunto del Grupo Popular en la Junta General del Principado, Agustín Iglesias Caunedo, aseguró ayer que cada vez son menos los apoyos del presidente del Principado, Sergio Marqués, tras el acto homenaje que recibió el domingo de varios alcaldes populares y numerosos simpatizantes.

Iglesias Caunedo considera que "Marqués se está quedando solo" y mantiene que muchos de los alcaldes del partido que hasta ahora habían apoyado a Sergio Marqués ahora se están poniendo de parte de la dirección regional. Asimismo, rechaza que el jefe del Ejecutivo autonómico estuviera apoyado el domingo por más de 1.000 personas, como aseguraron los organizadores del acto. "Las pruebas gráficas que salen hoy en los periódicos han demostrado que eran muy pocas las personas que acudieron al homenaje. No se aprecia la presencia de 1.000 invitados", aseguró.

Asimismo, el portavoz popular acusó a Marqués de "fascista" por las declaraciones realizadas en las que afirmaba que el vicepresidente primero del Gobierno, Francisco Álvarez Cascos, había olvidado sus raíces asturianas.

En este sentido, Agustín Iglesias Caunedo explicó que "no sabemos la capacidad que tiene Sergio Marqués para decir aquí más asturiano; con sus declaraciones lo que demuestra es que está cercano al fascismo".

Una sentencia establece que la ocupación de una finca abandonada no es delito

EFE / BARCELONA

La ocupación pacífica de fincas abandonadas en mal estado y en que la posesión por parte del propietario no es "socialmente manifiesta" no constituye un delito de usurpación establecido por el nuevo Código Penal, según una sentencia de la Audiencia de Girona.

El tribunal ratifica con esta sentencia la absolución de dos jóvenes que el 8 de noviembre de 1996 ocuparon pacíficamente un edificio sin habitar y en estado ruinoso en la calle Major de Salt (Girona), y que fueron desalojados por la policía el 15 de enero de 1997. Los dos *okupas* ya fueron absueltos por el Juzgado de lo Penal 3 de Girona, pero el fiscal recurrió ante la Audiencia al considerar que el juez penal había errado en la valoración de la prueba al estimar que la ocupación era pacífica y que el inmueble se encontraba en estado ruinoso.

La Audiencia falla que no toda perturbación del bien jurídico de la propiedad o posesión se puede acoger al artículo 245.2 del Código Penal, que castiga con penas económicas de 3 a 6 meses al que "ocupare, sin autorización debida, un inmueble, vivienda o edificio ajenos que no constituya morada o se mantuvieran en ellos contra la voluntad de su propietario". El tribunal considera "desproporcionado" castigar penalmente una ocupación de "fincas abandonadas o en mal estado, fincas en que la posesión no tiene arraigo social".

BREVES

■ PSOE

Borrell pide amparo a Federico Trillo

El candidato socialista a la Presidencia del Gobierno, José Borrell, ha pedido amparo al presidente del Congreso, Federico Trillo, al considerar "inadecuada" la respuesta dada por el secretario de Estado de Relaciones con las Cortes, José María Michavila, a una pregunta parlamentaria suya. Borrell, en un comunicado de prensa, calificó de "impropio" e "inadecuado" que Michavila le remitiera al contenido de los Presupuestos Generales del Estado y al BOE para solucionar su pregunta.

■ GIBRALTAR

El PP no prevé cerrar la verja

El Gobierno no contempla proceder al cierre de la verja de Gibraltar porque tal medida, en su opinión, vulneraría el derecho comunitario en el aspecto referido a la libertad de circulación de personas y mercancías, según una respuesta parlamentaria a la que ha tenido acceso Europa Press. Sin embargo, cree que en 1994 y 1995, a raíz de la "escandalosa situación de tráficos ilícitos masivos" que se produjeron desde el Peñón, hubiera sido conveniente que "se hubiera adoptado la medida del cierre".

■ EXTRADICIÓN

España solicita la entrega de Quintans

La Fiscalía de la Audiencia Nacional pidió ayer al Ministerio de Justicia que tramite la extradición de Manuel Quintans López, detenido el pasado jueves en México, tras ser reclamado por el Ejecutivo español por su pertenencia al Ejército Guerrillero del Pueblo Gallego. Según informaron a Efe fuentes fiscales, Quintans López está procesado en este tribunal por los delitos de pertenencia a banda armada, detención ilegal, atentado, asesinato, tenencia ilícita de armas y tenencia de explosivos.

■ PP-CONGRESO

Pide tratar con respeto a los policías

El Partido Popular ha presentado en el Congreso de los Diputados una propuesta de ley para que la Ley de Seguridad Ciudadana considere como infracción el dirigirse "de manera desconsiderada o irrespetuosa" a las Fuerzas de Seguridad del Estado, que está "en el común sentir de los ciudadanos". La proposición de ley orgánica del pasado 14 de julio pretende solventar las "insuficiencias en el régimen sancionador" de la Ley de Protección de la Seguridad Ciudadana de 1992, en concreto en relación con la tenencia de armas.

M.C.D.2022

La Casa Blanca anuncia que tratará de evitar que declare el abogado de Clinton

Sectores de la oposición piden al presidente la verdad sobre su relación con Lewinsky

SPC / WASHINGTON

La Casa Blanca anunció ayer que apelará la decisión que obliga al abogado y confidente de Bill Clinton, Bruce Lindsey, a declarar en el caso Lewinsky. Según fuentes de la presidencia, tras haber examinado la decisión tomada "sobre el tema de la confidencialidad de las relaciones entre el abogado y su cliente, se decidió pedir a la Corte Suprema que revise su decisión mediante un procedimiento de urgencia", declaró uno de los abogados de Bill Clinton, Charles Ruff.

Una corte de apelación estimó a finales de julio que Bruce Lindsey no podía recurrir a la confidencialidad de las relaciones entre el cliente y su abogado para negarse a contestar a algunas preguntas del gran jurado en el caso Lewinsky.

Ante una creciente presión para que el presidente de EEUU "vuelque su corazón" y se explique a sus conciudadanos, la Casa Blanca insistió hoy en que Bill Clinton ya ha dicho toda la verdad sobre sus presuntas relaciones con Monica Lewinsky. Desde el Congreso de EEUU, de mayoría republicana y reticente a entablar un procedimiento para encausar a Clinton, se ha dejado una salida abierta a este escándalo, con la sugerencia del senador Orrin Hatch de que el presidente "cuente todo lo que pasó de la manera más adecuada".

Si hace así, al Congreso no le quedará más remedio –según Hatch, que es el presidente del Comité Judicial del Senado al que le correspondería dirigir el procedimiento de destitución presidencial– que decir que la presidencia se le ha encomendado a alguien en quien se puede confiar y "el pueblo quedará aliviado". Para los expertos, con esta sugerencia, el Congreso está tratando de evitar una crisis constitucional de gran calado, pues según otro senador, el demócrata Joseph Liebermann, el daño no sólo afectaría "al Gobierno y a su jefe, sino a todo el país". Sin embargo, la Casa Blanca asegura una y otra vez que el presidente de Estados Unidos "ya ha dicho la verdad sobre esto y continuará haciéndolo", afirmó ayer convencido Barry Toiv, uno de los portavoces de la Casa Blanca.

Mientras tanto siguen apareciendo nuevas pruebas de las relaciones, si no sexuales al menos amistosas, de Clinton y Lewinsky: ahora han salido a la luz nuevas imágenes de ambos. Se trata de unos segundos captados por las televisiones en octubre de 1993, durante una campaña de recaudación de fondos, en que ambos se saludan como viejos amigos.

Bill Clinton ofrecerá su versión de los hechos el 17 de agosto, en circuito cerrado de televisión. "No estoy en posición de decir cuál será el testimonio del presidente. Lo único que puedo decir es lo que él ha dicho ya, que dijo la verdad y que continuará haciéndolo", señaló Toiv. Cuando el escándalo estalló hace seis meses, el presidente prometió que "más pronto que tarde" explicaría todo sobre sus relaciones con Monica Lewinsky, que se ha convertido en el personaje más peligroso para la Casa Blanca. Este mismo fin de semana, el presidente Clinton aseguró que su silencio es simplemente protección legal, pero subrayó que está deseando contar todo lo ocurrido "verdadera y sinceramente". Con anterioridad y también bajo juramento (en su testimonio de enero pasado durante el caso Paula Jones) , Clinton afirmó que "nunca tuve relaciones con la señorita Lewinsky". Los estadounidenses, por su parte, son bastante reticentes a procesar a un presidente con el que están contentos y del que en más de una ocasión han dicho que se comporta como cualquier hombre de este país.

Una nueva imagen de Bill Clinton con Lewinsky salida a la luz pública recientemente / REUTERS

Los protestantes marcharán sobre Londonderry tras llegar a un acuerdo con los católicos

EFE / LONDONDERRY (REINO UNIDO)

La Orden protestante de los Aprendices y los vecinos del barrio católico de Bogside, en Londonderry, llegaron ayer, lunes, a un acuerdo factible sobre el desfile que el próximo sábado pretendía atravesar el área nacionalista. Un portavoz de la Comisión de Desfiles norirlandesa indicó que ambas partes, que a lo largo del fin de semana habían mantenido negociaciones a través de mediadores, "han alcanzado un entendimiento".

Cerca de 20.000 protestantes tenían previsto desfilar a lo largo de las murallas de Londonderry para conmemorar el sitio de la ciudad, la segunda en importancia en el Ulster, en 1689. El acuerdo permite que se lleve a cabo el desfile, donde participarán 15.000 miembros de la Orden de los Aprendices -una organización político- religiosa-, pero tan sólo un grupo simbólico podrá estar presente en el cenotafio del centro de la ciudad. Trece miembros de la orden se separarán del desfile para marchar alrededor del cenotafio y depositar una corona de flores, confirmó el gobernador de los Aprendices, Alastair Simpson. En esta ocasión, tan sólo una de las bandas de música que acompañan a la marcha podrán desfilar a lo largo de las murallas de la ciudad. Según Simpson, el acuerdo es un avance al que se ha llegado tanto por el bien de católicos como de protestantes.

Un fallido golpe de Estado en el Congo coloca a Kabila en una crítica situación

SPC / KINSHASA

Mientras la calma volvía poco a poco ayer a Kinshasa, capital de la República Democrática del Congo (RDC, ex Zaire), donde en la madrugada de ayer los rebeldes tomaron las armas, en el este del país estallaba una rebelión militar contra el presidente Laurent Desiré Kabila. El viceministro del Interior, Faustin Munene, pidió a la población que "denunciara y desenmascarara al enemigo" y se comprometió a acabar con él. El Gobierno ha instaurado un toque de queda de tres días, desde las 18:00 hasta las 06:00 de la mañana en Kinshasa.

El domingo un responsable del Ministerio congoleño del Interior declaró que soldados banyamulengues tutsis de origen ruandés se rebelaron para expresar su descontento tras la salida del ejército nacional de los militares ruandeses que ayudaron a Kabila a llegar al poder. Según este responsable, los tiroteos y disparos de mortero que enfrentaron a las tropas gubernamentales y a los banyamulengues causaron "varios muertos", aunque no precisó el número exacto.

Los disparos continuaban a primera hora de la tarde de ayer en la capital, donde, según los testigos, las tropas gubernamentales "rodearon" al enemigo. Sin embargo, la calma comenzó a instaurarse después en los barrios de Kinshasa, donde la lucha se paralizó.

Bagdad rechaza un plan de Butler para acelerar las inspecciones

EFE / BAGDAD

Richard Butler, jefe de la Comisión Especial de la ONU (UNSCOM) para el desarme de Irak, declaró ayer, lunes, que las autoridades de este país rechazaron un nuevo plan para acelerar el trabajo de los inspectores internacionales en Irak y que no sabe si volverán a reunirse esta misma mañana. Butler hizo esta declaración a los periodistas, a quien dijo que hablará en breve y que no quiere responder preguntas, tras finalizar la segunda ronda de conversaciones que mantuvo con el viceprimer ministro iraquí, Tarek Aziz.

"Primero, no hemos conseguido el progreso que había tenido antes; segundo he hecho una propuesta para un programa acelerado de trabajo y fue rechazada", explicó Butler. "Tercero, por lo que he escuchado ahora, no sé si nos reuniremos mañana –por hoy– por la mañana", agregó.

Por otra parte, las autoridades iraquíes anunciaron ayer la detención de dos iraquíes, miembros de un grupo de cinco personas que en diciembre de 1996 cometieron un atentado contra Udai Sadam Husein, el hijo del presidente iraquí. Desde Bagdag se ha asegurado que el atentado se perpetró a instancias de un país vecino no identificado. La dirección de la Seguridad General aseguró en un comunicado haber detenido "al agente del extranjero Abdel Hassin Jalid, que disparó contra Udai, y a su cómplice, Sabah Suausah Kanaui Nasser".

La OTAN usará la fuerza militar para frenar la crisis de Kosovo

AGENCIAS / WASHINGTON

La OTAN ha aprobado recientemente "planes de urgencia" para recurrir a la fuerza militar en caso de "catástrofe humanitaria" en Kosovo, pero éstos aún necesitan "detallarse", según indicó ayer el departamento de Estado. "La OTAN ha aprobado una serie de planes de urgencia para poder recurrir a la fuerza militar" en Kosovo donde la "catástrofe humanitaria" amenaza en las próximas semanas, precisó el portavoz del departamento de Estado, James Rubin."Esperamos que el trabajo para detallar las opciones se finalicen muy rápidamente", añadió el citado portavoz.

Según un alto responsable del departamento de Estado, el hecho de que la OTAN haya adoptado esta medida significa que ha ha superado una "barrera" pero que será necesario que luego estos planes sean llevados "a nivel político".

M.C.D.2022

INDICES GENERALES

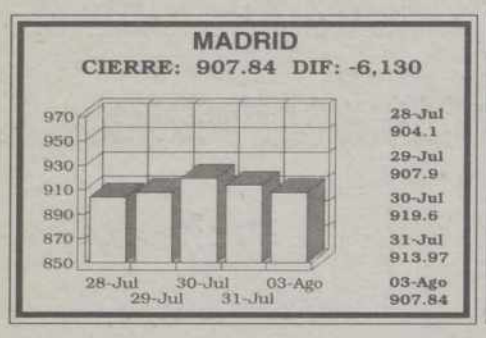

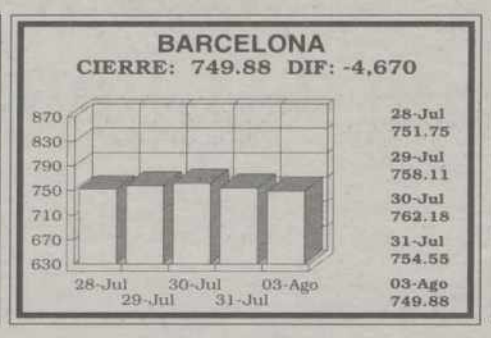

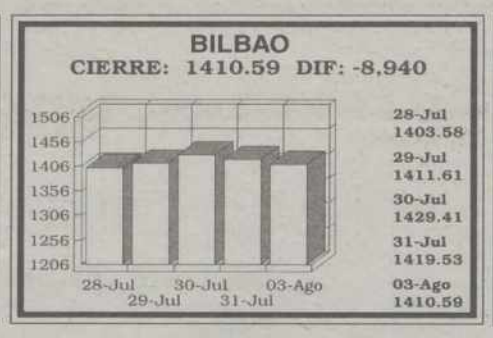

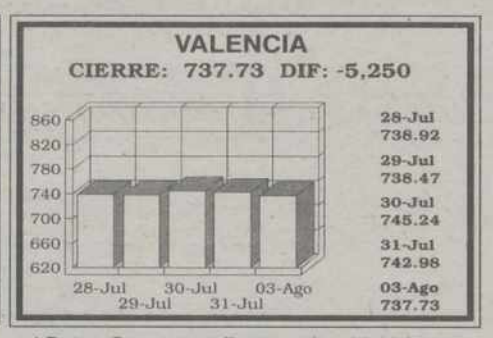

*** Datos Correspondientes a las 18:00 horas**

MERCADO CONTINUO

NOMBRE	VALOR	NOM.	AYER	APERT.	HOY	DIF/PTAS	DIF%	MAX/D	MIN/D	VOLUM.	MAX/A	MIN/A
ABENGOA	ABG	167	4.780	4.900	4.760	-20	-00,42	4.900	4.750	87.789	5.266	2.370
AC.Y FOR.AZC	AFR	168	2.150	2.150	2.055	-95	-4,42	2.150	2.055	2.981	2.566	1.983
ACCIONA	ANA	1.000	40.350	40.350	40.190	-160	-00,40	40.500	40.000	98.970	42.500	24.000
ACERALIA	ACR	1.000	1.865	1.890	1.855	-10	-00,54	1.900	1.845	321.000	2.360	1.630
ACERINOX	ACX	160	3.385	3.350	3.350	-35	-1,03	3.385	3.330	560.436	5.490	3.350
ACESA	ACE	500	2.165	2.150	2.175	10	00,46	2.190	2.120	862.757	2.725	1.955
ACS	ACS	250	4.705	4.645	4.605	-100	-2,13	4.645	4.550	363.206	5.750	3.660
ADOLFO DGUEZ	ADZ	100	4.575	4.700	4.680	105	2,30	4.750	4.600	44.907	5.850	4.260
AG.BARCELONA	AGS	500	8.590	8.400	8.500	-90	-1,05	8.550	8.340	221.682	9.030	6.100
AGF U.FENIX	UFE	100	1.990	2.000	1.945	-45	-2,26	2.000	1.945	32.117	2.690	1.710
AGROMAN	AGR	100	1.330	1.325	1.350	20	1,50	1.370	1.325	11.810	1.490	700
ALDEASA	ALD	200	5.780	5.810	5.800	20	00,35	5.890	5.800	159.310	6.090	3.150
AMPER	AMP	300	3.910	3.875	3.790	-120	-3,07	3.875	3.785	91.129	4.525	3.325
ARAGONESAS	ARA	475	1.220	1.235	1.240	20	1,64	1.240	1.210	18.364	1.490	971
ARGENTARIA	ARG	125	3.675	3.595	3.595	-80	-2,18	3.680	3.540	2.891.381	3.820	2.305
ASTURIA ZINC	AZC	525	1.900	1.900	1.895	-5	-00,26	1.950	1.875	115.644	2.595	1.815
AUMAR	AUM	970	3.050	2.955	3.005	-45	-1,48	3.030	2.955	151.584	3.460	2.680
AZ.EBRO AGR.	AEA	100	4.150	4.160	4.290	140	3,37	4.295	4.160	41.811	4.995	3.695
AZKOYEN	AZK	1.000	23.800	23.800	23.800	-	-	23.800	23.600	7.424	24.900	15.510
B.ANDALUCIA	AND	125	7.930	7.930	7.930	-	-	7.930	7.930	396	11.500	6.250
B.ATLANTICO	ATL	1.000	6.190	6.180	6.170	-20	-00,32	6.180	6.170	1.544	6.400	5.070
B.CASTILLA	CAS	1.000	3.400	3.740	3.910	510	15,00	3.910	3.740	26.229	4.000	2.060
B.CTO.BALEAR	CBL	125	3.385	3.350	3.385	-	-	3.350	3.350	83	3.822	2.187
B.ESFINGE	ESF	475	1.080	1.050	1.070	-10	-00,93	1.070	1.050	5.202	1.240	860
B.GALICIA	GAL	50	2.780	2.800	2.985	205	7,37	2.985	2.800	1.393	3.400	2.032
B.GUIPUZCO.P	GUI.P	500	7.850	7.820	7.800	-50	-00,64	7.820	7.790	6.201	8.550	6.150
B.GUIPUZCOAN	GUI	500	8.100	8.200	8.150	50	00,62	8.200	8.000	14.186	8.990	6.740
B.PASTOR	PAS	500	9.200	9.250	9.150	-50	-00,54	9.250	9.100	36.823	10.400	6.325
B.POPULAR	POP	125	12.150	12.100	12.290	140	1,15	12.310	12.030	1.449.226	15.420	10.600
B.SANT.DE.98	SAN.B	100	6	5	4	-2	-33,33	6	3	70.859	30	3
B.SANTANDER	SAN	115	4.270	4.200	4.190	-80	-1,87	4.205	4.150	6.338.908	4.375	2.500
B.VALENCIA	BVA	500	4.535	4.550	4.540	5	00,11	4.600	4.525	11.452	4.930	3.220
B.VASCONIA	VAS	50	1.860	2.040	2.000	140	7,53	2.040	2.000	7.119	2.972	1.185
B.ZARAGOZANO	ZRG	500	5.200	5.200	5.160	-40	-00,77	5.240	5.100	211.078	6.320	4.305
BANESTO	BTO	400	2.450	2.410	2.470	20	00,82	2.470	2.400	117.477	2.500	1.505
BANKINTER	BKT	250	5.310	5.210	5.320	10	00,19	5.330	5.200	585.800	6.045	4.285
BARON DE LEY	BDL	100	5.130	5.200	5.450	320	6,24	5.450	5.180	21.718	5.500	2.800
BAYER A.G.	BAY	5	7.250	7.100	7.000	-250	-3,45	7.100	7.000	4.376	7.950	5.410
BBV	BBV	90	2.850	2.850	2.860	10	00,35	2.875	2.800	5.548.232	3.100	1.628
BCH	BCH	84	1.895	1.895	1.845	-50	-2,64	1.895	1.810	3.345.512	2.003	1.193
BEFESA	BMA	500	2.490	2.450	2.450	-40	-1,61	2.485	2.400	15.399	2.635	2.265
BO.RIOJANAS	RIO	100	2.075	2.080	2.050	-25	-1,20	2.080	2.015	7.010	2.640	1.360
BO.Y BEBIDAS	BYB	250	2.050	2.050	2.040	-10	-00,49	2.070	2.000	12.822	2.140	1.425
C.A.F.	CAF	500	5.900	5.850	5.850	-50	-00,85	5.950	5.800	5.482	7.480	5.270
C.V.N.E.	CUN	200	7.740	7.850	7.650	-90	-1,16	7.850	7.600	21.695	7.750	3.970
CAMPOFRIO	CPF	167	4.490	4.500	4.355	-135	-3,01	4.500	4.350	21.324	4.866	2.583
CATALANA OC.	GCO	250	4.700	4.700	4.550	-150	-3,19	4.700	4.200	138.488	12.560	4.550
CEM.PORTLAND	CPL	250	5.610	5.500	5.610	-	-	5.760	5.500	1.074	6.240	3.650
CEPSA	CEP	500	5.500	5.510	5.550	50	00,91	5.550	5.450	217.615	6.080	4.460
COFIR	CFR	400	2.045	2.045	2.055	10	00,49	2.125	1.970	372.937	2.575	800
COMMERZBANK	CBK	-	5.480	5.020	5.340	-140	-2,55	5.340	5.020	20.373	6.700	4.900
CONTINENTE	CTE	100	3.935	3.810	3.855	-80	-2,03	3.890	3.745	331.754	4.625	2.785
CORP.BANESTO	LCB	500	1.925	1.915	1.915	-10	-00,52	1.915	1.915	957	2.150	1.380
CORP.FI.ALBA	ALB	1.000	18.130	18.000	17.800	-330	-1,82	18.100	17.650	204.689	22.900	15.500
CORP.MAPFRE	MAP	250	5.490	5.570	5.450	-40	-00,73	5.590	5.380	465.685	6.530	3.790
CORTEFIEL	CTF	50	3.460	3.450	3.420	-40	-1,16	3.480	3.410	76.364	4.150	2.950
CRISTALERIA	CRI	1.000	12.800	12.810	12.700	-100	-00,78	12.900	12.700	48.867	15.950	11.310
D.FELGUERA	MDF	500	1.525	1.545	1.525	-	-	1.545	1.500	61.678	2.170	1.525
DINAMIA	DIN	500	2.485	2.115	2.400	-85	-3,42	2.535	2.115	24.963	3.085	2.300
DOGI	DGI	100	2.700	2.700	2.700	-	-	2.750	2.680	20.252	2.850	1.425
DRAGADOS	DRC	500	4.645	4.600	4.550	-95	-2,05	4.600	4.500	586.481	5.500	3.245
EL AGUILA	AGI	500	1.315	1.330	1.365	50	3,80	1.365	1.315	32.423	1.770	591
ELECT.VIESGO	VGO	1.250	6.000	6.000	6.000	-	-	6.000	5.900	15.622	7.000	5.170
ENCE	ENC	750	2.760	2.750	2.735	-25	-00,91	2.775	2.710	19.342	3.430	1.905
ENDESA	ELE	200	3.330	3.290	3.285	-45	-1,35	3.290	3.250	6.575.251	4.320	2.605
ENHER B	ENH	1.000	3.310	3.310	3.345	35	1,06	3.350	3.310	6.012	3.785	2.850
EPPIC	EPC	500	76	76	76	-	-	76	76	1.134	160	65
ERCROS	ECR	60	200	199	198	-2	-1,00	200	196	44.756	236	149
ERZ	ERZ	500	6.420	6.590	6.350	-70	-1,09	6.590	6.350	8.781	7.550	5.700
ESPAÑOL ZINC	ZNC	500	1.170	1.125	1.130	-40	-3,42	1.160	1.125	4.950	1.520	995
EUROPA & C	PAC	300	562	563	555	-7	-1,25	563	554	17.034	598	555
EUROPISTAS	EUR	874	1.215	1.215	1.210	-5	-00,41	1.215	1.200	4.687	1.480	981
FAES	FAE	50	2.700	2.725	2.635	-65	-2,41	2.725	2.590	66.207	2.755	1.697
FASTIBEX	FTX	1.000	9.500	9.490	9.500	-	-	9.490	9.000	3.717	10.690	7.440
FCC	FCC	250	7.400	7.410	7.430	30	00,41	7.580	7.360	210.939	8.500	5.750
FECSA	FEC	1.000	1.420	1.410	1.420	-	-	1.420	1.390	177.306	1.715	1.170
FILO	FIL	100	535	540	540	5	00,93	540	530	3.836	790	406
FILO B	FIL.P	100	424	419	415	-9	-2,12	424	410	7.245	597	370
FINANZAUTO	FNZ	350	2.380	2.300	2.225	-155	-6,51	2.305	2.225	8.086	2.620	1.275
FOSFORERA	FFR	1.000	275	241	270	-5	-1,82	279	236	8.700	520	200
GAS NATURAL	CTG	500	12.180	12.000	12.160	-20	-00,16	12.290	11.850	1.045.820	12.800	6.700
GAS Y ELECT.	GES	1.000	11.850	11.800	11.380	-470	-3,97	11.800	11.350	41.906	13.360	10.230
GE.INVERSION	CGI	28	134	133	130	-4	-2,99	133	130	4.286	205	112
GLOBAL STEEL	GSW	400	514	523	504	-10	-1,95	523	495	14.155	680	280
GR.ANAYA	ANY	500	6.070	6.100	6.150	80	1,32	6.200	6.070	47.456	6.240	2.700
HID.CANTABR.	CAN	1.000	6.790	6.790	6.660	-130	-1,91	6.790	6.810	40.471	7.850	6.190
HISALBA	HSB	1.000	2.030	2.030	2.010	-20	-00,99	2.030	2.010	5.100	2.880	1.980
HUARTE	HHU	500	810	801	803	-7	-00,86	809	801	32.374	999	665
IBERDROLA	IBE	500	2.390	2.370	2.370	-20	-00,84	2.370	2.335	2.263.032	2.870	1.920
IBERPAPEL	IBG	100	2.605	2.600	2.580	-25	-00,96	2.600	2.500	36.314	2.765	1.805
IBERPISTAS	IBP	250	3.840	3.825	3.825	-15	-00,39	3.825	3.825	1.912	4.400	3.060
INBESOS	BES	200	724	700	700	-24	-3,31	700	700	266	820	440
INDO	IDO	1.000	8.500	8.400	8.400	-100	-1,18	8.400	8.320	16.458	9.770	6.040
INM.BAMI	BAM	310	906	899	890	-16	-1,77	899	875	25.648	1.070	515
INM.ZABALBUR	IZB	250	2.050	2.055	2.015	-35	-1,71	2.060	1.975	37.539	2.700	1.225
KOIPE	KOI	500	5.950	5.930	5.950	-	-	6.000	5.860	15.800	12.890	5.000
LA SEDA B. B	SED	500	1.085	1.050	1.025	-60	-5,53	1.060	1.010	159.515	1.385	401
LAFARGE	LFG	25	15.000	14.120	14.120	-880	-5,87	14.200	14.120	3.064	16.500	9.150
LAIN	LAI	100	420	412	418	-2	-00,48	420	412	44.093	498	283
MAPFRE VIDA	MPV	250	7.910	7.950	7.970	60	00,76	7.990	7.800	145.821	9.040	5.150
MARCO IBERI.	MID	100	3.550	3.550	3.470	-80	-2,25	3.550	3.470	74.184	3.720	1.845
METROVACESA	MVC	250	4.120	4.100	4.095	-25	-00,61	4.120	4.075	122.046	5.210	3.275
MIA	MIA	5	6.710	6.700	6.680	-30	-00,45	6.720	6.600	220.256	8.900	6.600
MIGUEL COSTA	MCM	500	6.800	6.790	6.800	-	-	6.790	6.700	1.691	8.600	6.010
N.MONTAÑA	NMQ	500	179	179	173	-6	-3,35	179	170	13.701	282	114
NICOL.CORREA	NEA	200	2.660	2.650	2.550	-110	-4,14	2.675	2.500	18.555	3.380	1.340
OBRASCON	OBR	100	1.510	1.500	1.500	-10	-00,66	1.525	1.500	28.072	1.650	801
OMSA	OMS	250	1.345	1.330	1.320	-25	-1,86	1.355	1.320	15.587	1.850	1.275
PESCANOVA	PVA	1.000	2.545	2.545	2.575	30	1,18	2.575	2.465	35.791	2.985	2.400
PICKING PACK	GPP	25	82	82	81	-1	-1,22	82	80	41.542	200	69
PORTLAND V.	VDR	500	17.590	17.570	17.590	-	-	17.990	17.570	6.015	22.500	13.600
PRIMA INMOB.	PIN	1.000	1.160	1.155	1.145	-15	-1,29	1.155	1.120	27.583	1.950	1.130
PROSEGUR	PSG	100	2.100	2.125	2.150	50	2,38	2.150	2.050	133.810	2.200	1.465
PRYCA	PRY	100	2.940	2.830	2.870	-70	-2,38	2.920	2.810	164.912	3.300	2.285
PULEVA	PUL	500	5.350	5.450	5.400	50	00,93	5.540	5.310	759.273	7.600	4.325
RADIOTRONICA	RAD	500	10.140	10.000	10.040	-100	-00,99	10.200	9.820	501.608	10.350	2.070
RENO MEDICI	RDM	1.000	540	538	540	-	-	538	538	53	600	540
REPSOL	REP	500	8.220	8.190	8.110	-110	-1,34	8.190	8.060	6.873.340	8.870	6.450
SALTOS NANSA	NAN	1.500	13.500	14.500	13.500	-	-	14.500	14.500	145	16.000	10.310
SARRIO	SAR	500	703	700	700	-3	-00,43	705	695	56.848	799	545
SEVILLANA	SEV	500	1.610	1.610	1.615	5	00,31	1.640	1.600	152.229	1.995	1.375
SNIACE	SNC	500	343	335	360	17	4,96	364	332	78.361	475	270
SOL MELIA	SOL	100	6.800	6.750	6.650	-150	-2,21	6.750	6.570	339.510	8.300	5.760
SOS ARANA	SOS	1.000	2.185	2.200	2.220	35	1,60	2.240	2.175	22.796	2.470	2.140
SOTOGRANDE	STG	100	529	524	529	-	-	529	515	14.942	624	327
SUPERDIPLO	SUP	100	3.890	3.900	3.850	-40	-1,03	3.900	3.805	292.558	4.100	3.150
TABACALERA	TAB	100	3.335	3.300	3.270	-65	-1,95	3.300	3.250	962.069	4.200	2.472
TAFISA	TFI	500	2.205	2.110	2.150	-55	-2,49	2.150	2.040	35.455	2.775	2.050
TAVEX ALGOD.	ASA	500	2.130	2.140	2.095	-35	-1,64	2.140	2.095	89.332	2.600	1.875
TELE PIZZA	TPZ	5	1.375	1.385	1.365	-10	-00,73	1.390	1.350	215.079	1.850	615
TELEFONICA	TEF	500	7.370	7.320	7.370	-	-	7.450	7.280	21.749.068	8.010	4.495
TUBACEX	TUB	85	421	425	419	-2	-00,48	428	417	137.262	492	392
TUDOR	TUD	500	2.275	2.260	2.190	-85	-3,74	2.260	2.100	23.992	3.370	735
UNILAND CEM.	UND	1.000	12.600	12.500	12.600	-	-	12.500	12.400	2.240	13.750	9.000
UNION FENOSA	UNF	500	2.180	2.125	2.165	-15	-00,69	2.170	2.125	726.792	2.335	1.400
UNIPAPEL	UPL	500	4.600	4.580	4.510	-90	-1,96	4.670	4.500	42.689	5.900	3.055
URALITA	URA	400	1.945	1.965	1.960	15	00,77	1.965	1.935	359.416	2.360	1.665
URBAS	UBS	260	226	235	234	8	3,54	235	234	24.780	325	191
URBIS	URB	500	2.015	2.045	2.010	-5	-00,25	2.045	1.990	26.057	2.525	1.425
VALEN.C.POR.	VCP	200	3.920	3.940	3.895	-25	-00,64	3.940	3.865	40.398	4.075	2.800
VALLEHERMOSO	VAL	165	1.780	1.755	1.735	-45	-2,53	1.765	1.715	306.149	2.096	1.555
VIDRALA	VID	170	1.890	1.945	1.895	5	00,26	1.945	1.880	55.759	2.666	1.890
VILESA	VLE	510	2.400	2.390	2.350	-50	-2,08	2.400	2.350	9.772	3.400	2.230
VISCOFAN	VIS	100	7.390	7.300	7.430	40	00,54	7.450	7.250	330.316	8.000	3.775
VOLKSWAGEN	VWG	-	14.970	15.500	14.900	-70	-00,47	15.500	14.900	5.118	150.500	13.800
ZARDOYA OTIS	ZOT	160	4.650	4.700	4.635	-15	-00,32	4.740	4.610	68.727	6.470	3.504

Los diez que más subieron

VALOR	AYER	HOY	DIF%
B.CASTILLA	3.400	3.910	15,00
B.VASCONIA	1.860	2.000	7,53
B.GALICIA	2.780	2.985	7,37
BARON DE LEY	5.130	5.450	6,24
SNIACE	343	360	4,96
EL AGUILA	1.315	1.365	3,80
URBAS	226	234	3,54
AZ.EBRO AGR.	4.150	4.290	3,37
PROSEGUR	2.100	2.150	2,38
ADOLFO DGUEZ	4.575	4.680	2,30

Los diez que más bajaron

VALOR	AYER	HOY	DIF%
B.SANT.DE.98	6	4	-33,33
FINANZAUTO	2.380	2.225	-6,51
LAFARGE	15.000	14.120	-5,87
LA SEDA B. B	1.085	1.025	-5,53
AC.Y FOR.AZC	2.150	2.055	-4,42
NÍCOL.CORREA	2.660	2.550	-4,14
GAS Y ELECT.	11.850	11.380	-3,97
TUDOR	2.275	2.190	-3,74
BAYER A.G.	7.250	7.000	-3,45
DINAMIA	2.485	2.400	-3,42

IBEX 35

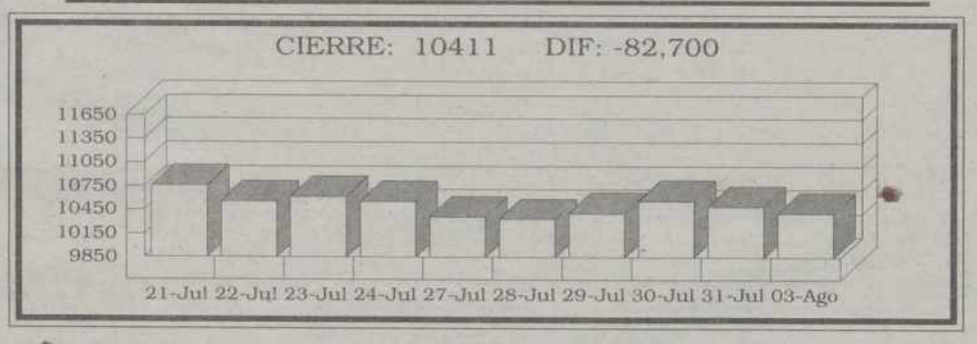

MERCADO DE RENTA FIJA

BONOS

EMISION	NOMINAL	ANTERIOR	ULTIMO
C.GALIC.88/A	100,000	102,000	100,000

OBLIGACIONES

EMISION	NOMINAL	ANTERIOR	ULTIMO

MERCADO INTERBANCARIO

PLAZO	TIPO
A una semana	4.58
A quince días	4.44
A un mes	4.42
A Tres meses	4.33
A seis meses	4.24
A un año	4.15
A un día	4.86

MERCADO DE CAPITALES

LETRAS TESORO

PLAZO	P.V.P.

DIVISAS

NOMBRE	COMPRA	VENTA	NOMBRE	COMPRA	VENTA
1 CORONA DANESA	22,262	22,306	1 FRANCO SUIZO	100,828	101,030
1 CORONA NORUEGA	19,945	19,985	1 LIBRA ESTERLINA	245,931	246,423
1 CORONA SUECA	18,959	18,997	1 LIBRA IRLANDESA	213,128	213,554
1 CHELIN AUSTRIACO	12,057	12,081	1 MARCO ALEMAN	84,833	85,003
1 DOLAR AUSTRALIANO	91,367	91,549	1 MARCO FINLANDES	27,906	27,962
1 DOLAR CANADIENSE	100,003	100,203	100 DRACMAS GRECIA	51,090	51,192
1 DOLAR USA	151,444	151,748	100 ESCUDOS PORTUGAL	82,892	83,058
1 E.C.U.	167,089	167,423	100 FRANCOS BELGAS	411,394	412,218
1 FLORIN HOLANDES	75,233	75,383	100 LIRAS ITALIANAS	8,597	8,615
1 FRANCO FRANCES	25,305	25,355	100 YEN JAPONES	104,186	104,394

Caja España

M.C.D.2022

INDICES INTERNACIONALES

DOW JONES

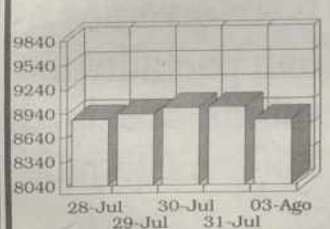

28-Jul 8870.16
29-Jul 8937.61
30-Jul 9009.7
31-Jul 9012.54
03-Ago 8849.05

NIKKEI

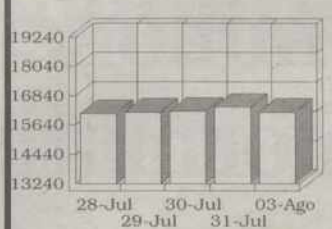

28-Jul 16114.5
29-Jul 16158
30-Jul 16201.6
31-Jul 16378.9
03-Ago 16165

FTSE-100 LONDRES

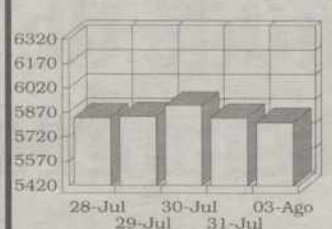

28-Jul 5835.8
29-Jul 5844.1
30-Jul 5910.7
31-Jul 5837
03-Ago 5809.7

INDICES EXTRANJEROS

*NOMBRE	PRECED.	ULTIMO	DIFEREN.
DAX FLOOR	5.873,92	5.758,77	-115,15
MIBTEL	24.460,00	24.146,00	-314,00
FTSE-100	5.837,00	5.809,70	-27,30
DOW JONES	8.883,29	8.849,05	-34,24
CAC40 PAR.	4.177,31	4.095,03	-82,28
NIKKEI	16.378,90	16.165,00	-213,90

* Datos Correspondientes a las 18:00 horas

FONDOS DE INVERSION

NOMBRE	*CLASE	PRECEDENTE	ULTIMO
1999 BANKINT	F	118.463,64	118.507,65
A.B. AHORRO	F	2.519,36	2.519,43
A.B. BOLSA	V	4.464,06	4.467,87
A.B. FIM	O	2.019,64	2.019,94
A.B. FIVA	M	2.705,27	2.707,19
A.B.BOLSAPLU	V	3.784,90	3.783,77
A.C.CAPITAL3	V	1.101,66	1.101,73
A.FONDR.3-E	F	1.044,95	1.045,03
AH.CO.ACCION	V	3.094,56	3.094,52
AH.CO.DIVISA	I	1.712,05	1.712,01
AH.CO.R.FIJA	F	1.813,96	1.814,11
AHORRO CO.CU	O	190.273,68	190.290,72
AHORRO CO.DE	O	1.969,35	1.969,49
AHORRO CO.LA	O	1.566,96	1.567,09
AHORROFONDO	M	6.901,55	6.901,77
AMPURIAS	V	28.743,01	29.115,23
ANUAL GARANT	F	10.693,12	10.695,29
AR.FON2000-A	R	1.169,87	1.169,81
AR.FON2000-B	F	1.172,61	1.172,64
AR.FON2000-C	F	1.105,61	1.105,67
AR.FON2000-E	F	1.059,48	1.059,61
AR.FONDB.1-A	F	1.253,63	1.264,05
AR.FONDB.INT	F	1.208,85	1.212,12
AR.FONDP.3	F	1.300,08	1.300,16
AR.FONDP3-A	F	1.236,06	1.236,14
AR.FONDP3-B	F	1.301,88	1.301,97
AR.FONDP5-B	F	1.163,67	1.163,97
AR.FONDP5-C	F	1.099,18	1.099,26
AR.FONDP-5-B	F	1.160,91	1.161,22
AR.FONDR.1-A	F	1.043,83	1.043,73
AR.FONDR2001	F	1.063,83	1.063,91
AR.FONDRCREA	F	1.096,62	1.096,76
ARG.F.V ANIV	F	1.408,19	1.408,50
ARG.FOND.1-B	F	1.173,21	1.173,28
ARG.FONDB.1C	V	1.283,05	1.301,06
ARGEN.GLOBAL	M	1.577,35	1.582,43
ASTUR.CG.GAR	F	1.058,41	1.058,39
ATLANT.PLUS2	F	1.235,12	1.235,36
B.M. FONDTES	T	1.980,29	1.980,16
BANESDEUD.FT	O	85.273,93	85.293,45
BANKPYME	O	1.808,52	1.808,95
BANKPYME TOP	R	1.622,37	1.618,00
BANZAFONDO	M	3.496,05	3.492,11
BBV ACTIVOS	O	188.201,61	188.218,69
BBV AHORRO	F	1.634,10	1.634,99
BBV BOLSA	V	4.021,59	3.996,92
BBV BONO 98	F	134.208,43	134.269,71
BBV BONO 99	F	130.466,85	130.469,20
BBV BONO2000	F	152.563,09	152.594,71
BBV BONO2001	F	113.915,70	113.941,00
BBV BONO2002	F	134.646,13	134.651,80
BBV BONO2005	F	192.620,77	192.676,57
BBV BONO25 M	F	109.995,40	110.003,06
BBV DEUDA	T	21.889,40	21.900,83
BBV DINERO	D	275.612,61	275.638,12
BBV DINER-RE	D	158.362,02	158.378,68
BBV DIVISA	I	2.373,36	2.383,19
BBV FONDVALE	F	18.643,66	18.653,96
BBV HORIZONT	F	1.931,48	1.932,44
BBV IBEX 5 G	V	133.198,71	132.500,10
BBV IBEX PRO	V	139.017,25	138.647,46
BBV IBEX6 GA	V	123.934,32	123.455,86
BBV INDICE	R	303,42	301,87
BBV INTERES	F	1.478,47	1.478,67
BBV INVERSIO	R	1.599,10	1.597,34
BBV MONETARI	D	12.191,89	12.192,98
BBV PLAN R10	F	125.361,22	125.397,18
BBV RENDIMIE	V	251,43	250,58
BBV RENTA	F	2.410,82	2.411,51
BBV RENTA 91	F	1.594,40	1.594,99
BCH 1999	F	12.934,85	12.938,78
BCH 1999 B	F	10.770,40	10.770,97
BCH 2000 B	F	10.499,21	10.502,09
BCH 2000-A	F	12.198,33	12.204,28
BCH 2002 B	F	10.778,79	10.792,24
BCH 2004	F	13.101,63	13.114,15
BCH 3	F	11.413,85	11.420,32
BCH 5	F	11.881,47	11.895,72
BCH DOLAR	F	10.502,03	10.563,87
BCH RENT.1 M	F	10.347,40	10.352,08
BCH RENTA 1A	F	10.828,58	10.827,22
BCH RENTA 1D	F	10.597,23	10.600,26
BCH RENTA 5B	F	10.867,89	10.879,43
BCH RENTAS 3	F	11.546,20	11.549,91
BCH RENTAS 5	F	12.129,17	12.141,75
BEXBOLSA	R	5.302,08	5.365,83
BEXDINER	D	181.060,15	181.070,70
BEXRENTA	F	2.310,34	2.315,83
BK DINERO	D	176.187,87	176.204,66
BK DINERO 95	D	116.184,75	116.196,24
BK DINERO 96	D	109.646,30	109.657,28
BK FONDO	V	6.256,11	6.216,29
BK FONDO FIJ	F	3.064,66	3.065,29
BK FONDO MIX	M	196.211,22	195.728,68
BK FONDO MON	D	242.068,03	242.088,83
BK GARANT 99	F	115.142,34	115.184,76

NOMBRE	*CLASE	PRECEDENTE	ULTIMO
BK GARANT.8	F	112.984,63	113.016,82
BK PLUSVAL 2	F	124.067,40	124.726,94
BK RENTA FIJ	F	121.050,48	121.089,06
BM-DINERBOLS	M	253.577,86	252.056,73
BOL.EUR.ASEG	F	164.810,35	166.477,42
BOLSA 2001-B	E	1.181,08	1.181,29
BOLSA EXTRA	M	1.358,27	1.354,08
BOLSATLANTIC	V	2.495,54	2.483,15
BONO 25-M-A	F	106.001,56	105.990,98
BSN ACCIONES	V	5.586,93	5.656,10
BSN BONOS FO	O	1.882,16	1.882,19
BSN DINERO	D	259.392,32	259.416,80
BSN GLOBAL	M	1.822,77	1.823,12
BSN INVERSIO	R	1.829,22	1.840,89
BSN RENTA FI	F	2.567,57	2.566,44
BSN TESORERI	O	163.518,35	163.533,35
C.A.I. RENTA	F	1.975,51	1.975,67
C.CATAL.PREV	F	2.571,45	2.572,25
CAI GARANTIZ	F	1.132,70	1.132,79
CAIX.CAT.R1C	F	1.029,28	1.029,36
CAIXA C.DOBL	F	1.344,49	1.344,30
CAIXA C.FONT	T	1.367,96	1.387,79
CAIXA CATAL3	F	1.148,11	1.148,54
CAIXA DINER	D	262.556,28	262.612,28
CAIXA GAL.DN	D	134.890,37	134.900,87
CAIXA.2 FIX	F	2.555,38	2.556,07
CAJA BURGOS	F	1.530,99	1.531,11
CANTABRIA DI	F	1.384,69	1.385,05
CAVALAHORRO	F	1.750,60	1.750,86
CAVALDIN.ORO	D	139.591,30	139.602,85
CAVALDINER	D	222.850,49	222.862,99
CEN.HIS.1998	F	12.892,21	12.894,86
CENTROFOND.1	D	170.180,74	170.237,23
CENTROFOND.2	F	1.849,35	1.851,43
CENTROFOND.3	M	2.359,35	2.360,57
CENTROFOND.5	I	2.156,43	2.159,47
CHEMICAL RF	F	2.576,90	2.575,05
CITIFON.AGIL	R	2.252,71	2.271,77
CITIFONDO LI	M	2.219,09	2.228,76
CITIFONDO PR	F	157.997,78	158.002,43
CITIFONDO RF	F	1.938,84	1.938,59
CITIFONDO RV	V	5.293,57	5.373,30
CITIMONEY	D	189.300,71	189.314,32
COOPINVEST	F	157.638,30	157.671,68
CUENT.OROIII	F	152.607,10	152.621,51
CUENTA ORO	D	168.259,61	168.271,35
CUENTA ORO I	D	166.300,77	166.311,84
DB ACCIONES	V	3.308,78	3.367,33
DB CAPITAL 1	M	1.171,23	1.172,68
DB CAPITAL 2	R	1.210,73	1.212,96
DB DINER	D	170.353,22	170.366,02
DB DINER II	D	124.642,47	124.652,39
DB GLOBAL	M	1.273,55	1.273,71
DB INVEST	F	1.736,96	1.737,27
DB INVEST II	F	1.677,87	1.677,87
DB MIXTA	R	3.229,69	3.270,53
DB MIXTA II	R	3.262,28	3.306,09
DINERACTIVO	D	212.431,91	212.447,60
DINERATLANTI	D	215.216,33	215.232,45
DINERBURGOS	D	161.367,11	161.378,69
DINERCOOP	D	163.733,64	163.746,71
DINERMADRID	A	188.518,13	188.532,48
DINERNAVARRA	D	183.549,10	183.587,23
E.IBEX35 ASE	V	11.755,95	11.851,01
EUR.IBEX35 C	V	12.531,76	12.577,63
EUROBOLSA	V	15.200,49	15.189,54
EUROINDI.2 G	R	112.262,86	112.203,77
EUROINDIC.GA	V	138.968,82	138.707,73
EUROP.ASEG.2	F	180.762,25	180.180,80
EUROVALO 35B	V	15.219,68	15.309,08
EUROVALO.DIV	I	13.742,22	13.734,67
EUROVALO.III	D	229.500,57	229.520,31
EUROVALO.TES	D	117.760,89	117.787,88
EUROVALOR 1	R	597,61	601,81
EUROVALOR 2	F	886,92	887,15
EUROVALOR 4	R	38.223,98	38.634,54
EUROVALOR 5	F	11.115,79	11.117,11
EXTRADINERO	D	122.335,15	122.346,58
F.TEL.COR.P.	F	139.736,98	139.751,21
F.VALENCIA D	F	120.043,59	120.052,01
FIBANC CRECI	R	2.103,81	2.097,35
FIBANC RENTA	F	2.616,95	2.617,24
FON.FUTU 45	F	1.037,55	1.037,86
FON.MIXTO 29	M	1.194,18	1.188,51
FONBANESTO	F	2.307,87	2.308,51
FONBANESTO 2	F	1.710,97	1.711,47
FONBANIF	V	2.325,38	2.309,13
FONBANZANO	F	2.397,10	2.397,27
FONBOLSA	R	42.294,14	42.869,94
FONC.BOLSA43	B	1.243,49	1.230,58
FONC.FUT.23	F	1.076,41	1.076,79
FONC.MIXTO28	M	1.118,22	1.115,88
FONCAIXA 10	F	2.059,44	2.059,85
FONCAIXA 11	F	2.184,98	2.185,54
FONCAIXA 12	D	214.204,47	214.246,95
FONCAIXA 17	F	1.828,01	1.819,31

NOMBRE	*CLASE	PRECEDENTE	ULTIMO
FONCAIXA 19	F	1.129,29	1.129,64
FONCAIXA 2	F	2.871,23	2.871,79
FONCAIXA 4	F	2.442,80	2.443,17
FONCAIXA 5	V	4.586,07	4.567,81
FONCAIXA 6	F	100.000,00	100.000,00
FONCAIXA 8	F	1.962,52	1.962,82
FONCAIXA 9	F	1.976,43	1.976,65
FONCAIXA2000	F	1.273,51	1.273,86
FONCAIXA2004	F	1.493,10	1.493,98
FONCAT.1 RF	F	2.346,05	2.346,37
FONCAT.2 RF	F	1.641,04	1.641,64
FONCAT.5 ASS	F	139.395,14	139.399,04
FONCENHIS	M	1.722,97	1.723,17
FOND.INT.GAR	M	1.153,92	1.160,89
FONDBAR.PLUS	D	1.317.534,17	1.317.777,31
FONDBARC.DIN	D	159.390,68	159.418,05
FONDBARCLA 1	F	2.357,87	2.358,30
FONDBARCLA 2	V	3.903,69	3.870,88
FONDBARCLA 3	M	3.333,00	3.321,97
FONDBOLSA A	F	1.648,96	1.678,83
FONDBOLSA B	F	1.659,66	1.689,60
FONDCOME.100	F	165.819,70	165.861,39
FONDCOME.BOL	V	3.034,86	3.016,68
FONDCOME.MIX	M	1.957,06	1.952,70
FONDCOME.REN	F	1.678,79	1.679,76
FONDCOMERC.D	F	181.637,77	181.654,97
FONDCOMERC.M	D	759.661,53	759.739,47
FONDESP.1999	F	10.593,56	10.596,38
FONDESP.2000	F	10.711,61	10.713,93
FONDESP.2001	F	10.879,48	10.880,86
FONDESP.BOLS	V	16.611,14	16.498,31
FONDESP.FOND	T	10.341,86	10.343,24
FONDESP.R.AC	F	10.665,07	10.666,51
FONDESPA/A 1	F	1.949,83	1.949,95
FONDESPA/A 2	D	144.555,46	144.565,92
FONDEUDA AHO	O	21.098,65	21.104,60
FONDEUDA EFE	O	205.200,04	205.214,10
FONDHISPANO	F	3.026,49	3.018,20
FONDIMO	D	258.368,92	258.457,86
FONDIRECTO	D	194.734,79	194.747,86
FONDLIBRETA3	F	1.064,71	1.064,87
FONDLIBRETA5	F	1.101,05	1.101,75
FONDMADRID	D	226.091,45	226.110,37
FONDMAPFRE B	V	3.174,70	3.204,38
FONDMAPFRE R	F	2.059,64	2.059,92
FONDNAT.PLUS	R	2.991,35	3.022,10
FONDNATWEST	F	1.892,43	1.892,54
FONDO 111	D	146.161,86	146.195,98
FONDO 19	M	2.754,36	2.755,59
FONDOATLANTI	F	2.560,10	2.560,30
FONDPOSTAL	F	2.876,14	2.882,76
FONDPOSTAL D	F	3.257,65	3.268,14
FONDPOSTAL M	D	260.261,16	260.279,86
FONDPOSTAL R	V	3.465,29	3.507,16
FONDPREMIER	F	1.875,27	1.875,89
FONDPREMIER2	F	1.558.143,76	1.558.662,29
FONDRENTA3-A	F	1.097,16	1.097,02
FONDUERO DIN	D	146.115,23	146.145,71
FONLYONNAIS	M	2.798,21	2.794,32
FONMARCH	F	3.450,41	3.451,31
FONMEDIC	F	2.997,39	2.998,49
FONNAVARRA	R	2.901,13	2.892,97
FONPASTOR	M	3.005,77	3.004,86
FONPENED.MIX	R	1.531,96	1.529,36
FONPENEDES	F	1.349,94	1.350,30
FONSABAD.BOL	V	2.336,45	2.374,96
FONSABADE II	F	2.441,82	2.441,91
FONSABADEL	F	2.636,95	2.637,03
FONSEGUR	F	2.354,56	2.355,02
FONSGIRON II	F	1.522,62	1.522,97
FONSNOSTRO	F	2.334,48	2.334,66
FONTISA	M	12.117,63	12.082,80
FONVENTURE	V	5.082,61	5.050,00
G BOLSA2000A	E	1.342,52	1.339,79
G.BO.MIX2001	E	1.193,79	1.194,05
G.D.S. SERVI	F	345,53	345,62
GAL.ALFA GAR	F	1.122,68	1.122,77
GAR.BOL2001A	V	1.361,85	1.356,73
GARAN.B.2000	V	1.433,33	1.428,41
GARAN.B.EUR1	C	1.202,08	1.192,70
GARANMED	F	10.840,40	10.844,05
GES.BONO2003	F	113.517,71	113.551,43
GEST.BON25M	F	105.193,89	105.185,53
GEST.IBEX GA	V	131.968,27	131.253,28
HERRERO INTE	I	1.367,86	1.364,28
HERRERO MONE	F	170.871,74	170.884,38
HERRERO RF	F	11.602,73	11.603,05
HISPADINER	F	3.093,83	3.097,34
HISPAFONDO	R	6.308,94	6.283,86
HISPANO REND	O	103.792,32	103.879,71
HISPANO TESO	O	372.467,29	372.550,15
HISPANORTE	M	23.932,42	23.941,03
IBE.INDEX IV	R	1.187,51	1.196,67
IBER F. 2000	M	1.716,79	1.717,03
IBER.F.GLOBA	G	1.081,82	1.077,59
IBER.INDEX 3	V	1.177,59	1.185,15

NOMBRE	*CLASE	PRECEDENTE	ULTIMO
IBERAGEN.DIN	O	166.317,01	166.330,74
IBERAGEN.FIM	O	2.167,87	2.168,16
IBERAHORRO	F	2.339,42	2.339,57
IBERC.BOLSA	V	2.712,47	2.740,31
IBERCAJ.D II	O	170.869,11	170.882,10
IBERCAJA CAP	M	2.865,64	2.892,27
IBERCAJA FUT	F	1.317,56	1.318,12
IBERCAJA REN	M	2.364,61	2.373,43
IBERCAJA TES	F	1.095,53	1.095,57
IBERDINERO	D	227.512,79	227.517,62
IBERLION BOL	R	2.513,90	2.491,95
IBERLION PRI	V	1.969,08	1.950,27
IBEX 2 PROTE	R	141.700,55	141.269,17
IBEX ASEGU.B	V	11.226,58	11.288,89
IND.GLOB.GAR	V	115.170,37	114.893,87
INDEXBOLSA	V	4.482,97	4.454,71
INTERES DIA.	F	1.192,40	1.192,62
INVERBANSER	R	3.522,91	3.543,15
INVERBONOS	F	1.900,12	1.899,81
INVERCATAL.1	D	248.688,53	248.715,41
INVERDEUDA	T	70.478,82	70.507,96
INVERFONDO	F	3.023,50	3.023,70
INVERMADRID	O	2.018,02	2.018,27
INVERMANRESA	F	2.345,07	2.343,91
INVERSABADEL	F	2.704,55	2.713,46
LLOYDS MONEY	M	204.731,08	204.745,77
MAD.EUR.TOP1	M	1.135,13	1.128,66
MADRID B.50	M	1.393,06	1.389,16
MADRID BOLSA	V	2.733,67	2.717,90
MADRID DEUDA	O	1.459,83	1.460,09
MADRID PREM.	F	1.701,67	1.701,92
MADRID REND3	F	1.246,90	1.246,98
MAPFRE FONDT	O	1.873,52	1.873,59
MB FONDO 1	F	2.235,50	2.235,64
MB FONDO 3	F	1.935,00	1.935,05
MERCHBANC FO	A	192.992,25	193.010,18
MERCHRENTA	M	2.893,15	2.890,37
MONTIZON	F	20.284,17	20.288,83
MULTIFIX	F	2.055,98	2.056,39
MULTIFONDO B	D	40.578,52	40.589,14
MUTUAFONDO	F	3.160,58	3.160,88
MUTUAFONDOLP	F	13.549,26	13.550,51
PASTOR FIJO1	F	113.559,23	113.607,97
PLUSMAD.AHOR	M	1.137,01	1.135,29
PLUSMADRID	M	3.270,79	3.258,11
PLUSMADRID 2	R	1.545,96	1.541,07
PREVISION SA	M	2.901,85	2.907,32
PRIVANZA DIN	D	931.683,44	931.793,38
PROFONDO	M	472,90	472,31
PROMOACTIVOS	D	241.988,35	242.008,83
PROMOGLO.I	M	1.341,94	1.342,91
PROMOGLO.II	R	1.858,23	1.870,55
PROMOGLOBAL3	V	1.201,22	1.195,88
RENDIM.2 AG	F	1.054,93	1.055,11
RENTA INTERN	F	2.672,98	2.665,31
RENTA NAVARR	F	1.621,63	1.621,87
RENTAS 3 A	F	10.789,33	10.794,42
RENTAS 4	F	11.000,45	11.007,39
RENTATLANTIC	F	1.373,70	1.373,76
RENTFONDO	F	3.279,76	3.282,42
RENTMADRID	F	2.119,36	2.119,61
S.SANT.2 FIM	F	2.273,28	2.272,73
S.SANT.FIAMM	D	231.029,18	231.046,03
SAN.BOL.ASE3	F	146.039,55	146.655,93
SAN.BOL.ASEG	F	180.288,00	180.931,92
SAN.LATIN.AS	F	95.068,22	95.070,56
SAN.REN.ACT.	R	1.139,45	1.141,07
SANT. FUTURO	F	2.724,58	2.724,41
SANT.CREC.AC	M	1.391,19	1.400,60
SANT.GES.CRE	R	1.504,39	1.504,61
SANT.GES.MIX	M	1.744,48	1.750,48
SANT.GES.REN	F	1.632,88	1.633,16
SANT.R2000	F	106.139,84	106.149,19
SANT.SPANIEN	V	3.112,06	3.158,44
SANTAN.VALOR	V	2.634,62	2.674,36
SANTAND.MON.	D	138.013,60	138.051,26
SANTANDER 80	M	2.440,73	2.466,99
SANTANDER AC	V	545,49	550,36
SANTANDER AH	F	2.318,06	2.318,23
SANTANDER DN	F	185.389,89	185.403,81
SANTANDER FO	F	1.997,32	1.997,52
SANTANDER PA	F	2.362,96	2.363,15
SANTANDER TE	D	226.404,17	226.423,98
SELEC.GARANT	C	1.200,53	1.200,54
SP500 ASEGUR	F	111.781,85	111.516,19
SWISS BPME	I	3.349,62	3.359,39
TEL.BK FONDT	T	15.688,28	15.692,66
TELEFON.VARI	V	333.753,02	331.937,19
TRASCART	V	24.566,64	24.721,95
UNIFOND V	F	1.111,06	1.111,43
URQ.GARAN 7	F	104.510,63	104.579,82
URQUIJO DINE	D	334.608,07	334.633,94
URQUIJO INDI	V	2.707,48	2.692,71
URQUIJO MULT	R	15.171,15	15.176,62
URQUIJO RENT	F	3.307,15	3.307,61
URQUIJO UNIV	R	166.391,28	165.717,39
ZARADINER	D	234.702,47	234.717,50

* D = Dinero F = Renta Fija I = Divisas Extranjero M = Mixto Tendencia a Renta Fija T = Fondtesoros R = Mixto Tendencia a Renta Variable A = FIAMM V= Renta Variable

Para consultas sobre las secciones de Bolsa o insertar su publicidad diríjanse a NORIA SERVICIOS INFORMÁTICOS, S.L. - Tfnos.: (91) 457 01 44 - 457 05 84

Los datos facilitados en esta página han sido obtenidos de fuentes fidedignas. NORIA se exime de responsabilidades por la utilización de dichos datos. Para cualquier proceso de inversión o desinversión se aconseja consultar con su entidad

SI QUIERE GANAR DINERO RAPIDO Y FACIL ·
¡ LLAMENOS !
BUSCAMOS COMERCIALES PARA VENDER ESTE ESPACIO PUBLICITARIO
TELF. 91 457 01 44 FAX. 91 457 03 97 E-MAIL noria@futurnet.es
(Hasta 40% de Comision)

M.C.D.2022

Detectado un fraude de mil millones en el IVA en una empresa informática

Mooncomputers S.L. no realizó ninguna declaración del impuesto desde su creación en 1995

EUROPA PRESS / MADRID

Las Fuerzas y Cuerpos de Seguridad del Estado, en coordinación con la Fiscalía Especial para la Represión de los Delitos Económicos relacionados con la Corrupción, han descubierto una red de tiendas de material informático relacionada con un presunto fraude del Impuesto sobre el Valos Añadido (IVA) estimado en aproximadamente 1.000 millones de pesetas y otro presunto delito de contrabando, informaron fuentes judiciales.

De hecho, cuatro personas de nacionalidad española han sido ya detenidas y han pasado a disposición judicial por su vinculación con estos hechos, quedando pendiente la detención de otros tres ciudadanos argentinos para cerrar la operación.

La investigación partió de la Agencia Estatal de la Administración Tributaria (AEAT), tras detectar una serie de irregularidades cometidas por la empresa Mooncomputer S.L., dedicada a la compra, venta e importación de material informático. La Agencia comprobó que esta empresa, facturando grandes cantidades de dinero, no había realizado ninguna declaración de IVA desde su constitución en 1995.

Paralelamente, en el periodo comprendido entre 1995 y 1997 esta empresa tiene declaradas unas salidas de divisas próximas a los 12.000 millones de pesetas, que se corresponden en su mayor parte a pagos por invisibles y una cuarta parte aproximadamente a movimientos comerciales que no se corresponden con los despachos aduaneros de importación efectuados por la empresa, Mooncomputer S.L.

Las adquisiciones en el mercado nacional en este período fueron prácticamente insignificantes, por lo que las investigaciones apuntan a que gran parte de la mercancía comercializada procedente de contrabando. La denuncia de la Agencia Estatal de la Administración Tributaria (AEAT) motivó la apertura de diligencias por parte de la Fiscalía. Los hechos fueron puestos en conocimiento de los cuerpos de seguridad del Estado, con objeto de determinar la relación que parecía existir entre la empresa Mooncomputer S.L. y las firmas Marsoft S.L. y Manware S.L.

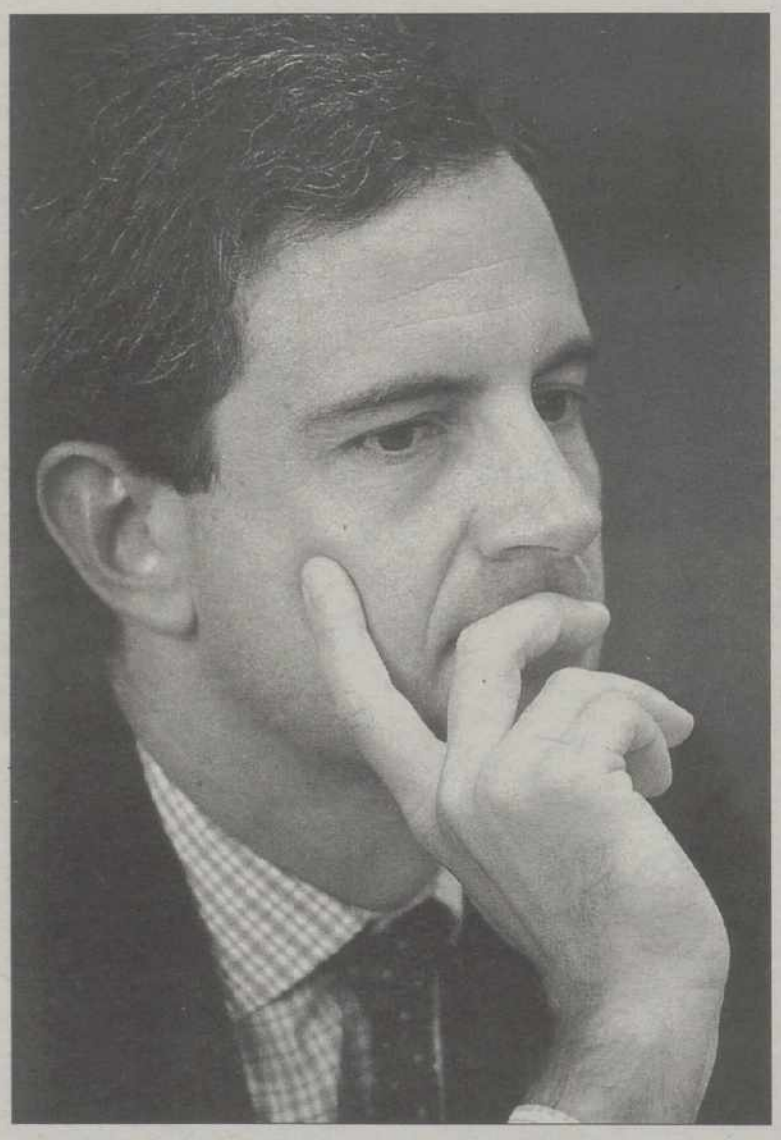

Juan Costa, secretario de Estado de Hacienda / ARCHIVO

En las investigaciones preliminares se detectó que las dos primeras tenían en común haber sido constituidas por personas de nacionalidad extranjera. Las labores de vigilancia permitieron comprobar que las mercancías con las que operan Marsoft y Manware eran almacenadas en naves situadas en el mismo edificio donde tenía su sede social la primera, y que, a su vez, ésta tenía relación con otras dos empresas, Blue Line Brokers, S.L. y Value Star, para cuya constitución siguieron el perfil de Mooncomputer.

Los datos obtenidos en los meses de investigación, más la información suministrada por la unidad de apoyo de la Agencia Estatal de la Administración Tributaria (AEAT) permitió la presentación de la querella por parte de la Fiscalía con fecha 28 de mayo ante el Titular del Juzgado Central de Instrucción número 6, que dispuso la práctica de entradas y registros de todas estas empresas.

Documentación incautada

Los registros practicados permitieron la incautación de numerosa documentación, como una factura sin rellenar de Mooncomputer en la sede de Marsoft o chequeras en blanco firmadas por los teóricos administradores extranjeros de las empresas, así como placas base de ordenadores personales para su posterior análisis.

En los locales utilizados por Marsoft quedó intervenida gran cantidad de componentes informáticos de procedencia extracomunitaria embalados en 800 cajas que incluían discos duros, ordenadores ya montados, monitores, unidades de memoria e impresoras. Una vez finalizado el inventario se procederá a una valoración aproximada del material. Además, los empleados a los que se tomó declaración confirmaron la relación entre las empresas investigadas.

El pasado 18 de julio el Ministerio de Hacienda informó de la desarticulación de otra red de fraude sobre el IVA, en esta ocasión se detectaron 700 sociedades fantasmas en España y otros países de la UE que facturaban 130.000 millones de pesetas sin pagar impuestos. Actualmente en España existen doce unidades de inspección dedicadas a este tipo de fraudes y, demás, se prevé que esas unidades tengan una mayor especialización para continuar detectando sucesos de este tipo.

Los convenios han pactado una subida salarial del 2,56% hasta julio

EUROPA PRESS / MADRID

La subida salarial media pactada en los convenios colectivos firmados en España hasta el 31 de julio es del 2,56 por ciento, según los datos sobre negociación colectiva facilitados por UGT. La cifra de convenios colectivos firmados en los siete primeros meses del año es de 2.224, frente a los 1.499 del mismo período del año anterior, y afectarán a casi 6 millones de trabajadores. El 55,53 por ciento de los mismos contarán con cláusulas de garantía salarial.

Según el sindicato, la negociación colectiva está permitiendo colaborar en la reducción de la inflación, a la vez que otorga ligeras subidas de poder adquisitivo a los trabajadores, factor que UGT considera "imprescindible" para consolidar el crecimiento económico y mejorar la distribución de la renta.

De los 2.224 convenios cerrados, 529 son nuevos y afectan a casi dos millones de trabajadores, de los que un 73,8 por ciento tienen cláusula de garantía salarial. La subida salarial media reflejada en los nuevos convenios es del 2,7 por ciento. Los convenios revisados ascienden a 1.695, englobando a casi 4 millones de trabajadores, de los que el 46,436 por ciento cuentan con cláusula de revisión salarial, y con una subida media cifrada en el 2,49 por ciento.

Los convenios de ámbito empresarial cerrados hasta el 1 de julio son 1.702, que afectan a 621.928 empleados, el 55,21 por ciento de ellos tienen cláusula de garantía salarial. La subida media reflejada en este tipo de convenios es del 2,17 por ciento. Finalmente, los 522 convenios sectoriales suman un total de 5,271 millones de trabajadores, el 55,57 por ciento de los cuales cuenta con cláusulas de revisión salarial, y con una subida pactada del 2,6 por ciento de media.

BREVES

■ TIEMPO PARCIAL

Sólo el 6% de los contratos, indefinidos

Sólo el 6 por ciento del total de contratos de tiempo parcial formalizados en 1997 tuvieron carácter indefinido, según la última Memoria Socioeconómica y Laboral del Consejo Económico y Social (CES). El 94 por ciento del empleo parcial restante fue temporal, y de ese porcentaje, dos terceras partes tuvieron una duración inferior a los 6 meses, añade el CES en su memoria. La contratación parcial experimentó un gran crecimiento en 1997, que alcanzó más del doble que en 1994.

■ AGRICULTURA

Entra en vigor la reforma del aceite

El reglamento que modifica la OCM del aceite de oliva, que la Junta de Andalucía ha solicitado que se impugne ante el Tribunal de Justicia de la UE, entra en vigor hoy, siete días después de su publicación en el Diario Oficial de la UE. Este reglamento sólo puede ser recurrida ante el Tribunal de Justicia por el Gobierno de un Estado miembro o por una institución comunitaria. El reglamento será aplicable a partir del próximo 1 de noviembre, cuando comience la campaña.

■ FIES

La economía crecerá un 4,2% en 1999

La Fundación para la Investigación Económica y Social (FIES) calcula que la economía española crecerá un 4,2 por ciento en 1999, tres décimas por encima de la previsión hecha pública por el Gobierno. Según esta fundación, ligada a la Confederación de Cajas de Ahorro (CECA), ese crecimiento de la actividad el año próximo se verá en un aumento del consumo privado del 4,3 por ciento, en otro de la inversión del 9,7 por ciento, y el consumo público subirá un 2,2 por ciento.

■ RETEVISIÓN

Rebajas del 40% en la telefonía móvil

La directora general de Retevisión, Ana Birulés, anunció ayer rebajas de entre un 30 y un 40 por ciento en las tarifas de telefonía móvil cuando entre en funcionamiento el servicio móvil de esta compañía, a finales de este año. En declaraciones a la emisora Catalunya Información, Birulés ha señalado que la puesta en marcha de la tercera licencia de telefonía móvil, después de la de Telefónica y Airtel, podría hacerse efectiva el próximo mes de noviembre.

■ TELEFÓNICA

El PSOE critica la subida de las tarifas

Las subida de las llamadas telefónicas son "injustas, injustificadas e injustificables", según el secretario de Relaciones con los Medios del PSOE, Alfredo Pérez Rubalcaba, quien aseguró que los usuarios "de a pie" serán los más afectados con el incremento de tarifas de las llamadas metropolitanas, la más utilizadas por los españoles. Las nuevas tarifas, "en las que Telefónica ha ganado la batalla y los usuarios la han perdido" en palabras de Pérez Rubalcaba.

M.C.D.2022

La ciencia podrá dotar al mono de inteligencia humana en 50 años

El profesor Maddox dice en El Escorial que la respuesta está en los genes y su mutación

CARLOS ELÍAS / MADRID

Antes de cincuenta años será posible, desde el punto de vista de la biología molecular, manipular químicamente el genoma de un primate y dotarlo de inteligencia humana, afirmó ayer a Efe el científico británico John Maddox, ex director de la revista *Nature*.

Maddox, quien fue profesor de Física en la Universidad de Manchester y hasta 1995 y durante 22 años dirigió la prestigiosa revista *Nature*, matizó que "una cosa es que científicamente pueda hacerse y otra, muy distinta, es que eso le sea útil a la Humanidad".

Este científico que participó ayer en el curso de la Complutense en El Escorial *Evolución y pensamiento. Del gen egoísta al cerebro humano*, explicó que en los últimos años ha habido un desarrollo impredecible de la genética, una vez que en 1953 Watson y Crick determinaron la estructura de la molécula de ADN.

Entonces se comprobó que el ADN no sólo es responsable de la transmisión de información de generación en generación, sino lo que es más importante: controla todo el proceso metabólico de los seres vivos, es decir "es responsable de la vida".

Para Maddox la gran pregunta es: "¿Por qué de repente en un primate se desarrolla un cerebro excepcionalmente grande y aparece el homo sapiens en Africa hace 120.000 años?". La respuesta, que también suscribe Manuel Perucho, director del curso que se celebra en El Escorial, está en los genes y en su mutación.

Este es el concepto de "gen egoísta", desarrollado por primera vez por el profesor de la Universidad de Oxford Richard Dawkins, quien excusó su participación ayer en este curso por enfermedad de un familiar, y que asumen todos los biólogos moleculares. Según sugirió Dawkins, en su celebre libro *El gen egoísta* que causó en 1976 una gran polémica, "el alargamiento del cerebro en primates ocurrió por algún tipo de desafortunada deriva genética aleatoria, se fijó la mutación por razones desconocidas" y surgió el homo sapiens.

Manuel Perucho, director del curso 'Evolución y pensamiento' que se celebra en El Escorial / EFE

En opinión del biólogo Miguel Beato, de la Universidad de Marburg (Alemania), "esta mutación fue muy egoísta, ya que la capacidad de tener inteligencia puede dominar a cualquier otra característica de los animales".

Aparición del Homo Sapiens

Así la aparición del homo sapiens cambió radicalmente las reglas del juego de la evolución y puede tener dramáticas consecuencias para toda la Biosfera", agregó Beato. La inteligencia "no es cuestión de un solo gen, ni de cien, sino que, posiblemente, estén implicados más de cien mil", explicó Maddox, por lo que resultará muy difícil establecer relaciones entre el genoma y el cociente intelectual. El ex director de *Nature* afirmó que las bases moleculares de la inteligencia son tan complicadas que "hasta dentro de treinta años no se establecerán completamente, pero en cualquier caso antes de cincuenta años las conoceremos con seguridad".

Maddox explicó que hay que determinar cual fue el mecanismo molecular que en el hombre, a los veinte días de su concepción, hace que empiecen a generarse "de forma anormalmente espectacular tanta cantidad de neuronas". "En el cerebro de un recién nacido hay más células nerviosas que estrellas en una galaxia", aclaró.

Aunque una vez conocido este mecanismo, científicacmente pueda trasladarse a los animales, "principalmente a los primates, porque su genoma y el nuestro comparten el 98 por ciento de los genes, éticamente sería muy discutible hacerlo", afirmó Maddox.

Descubrimiento del ADN

Para este científico el descubrimiento del ADN es tan importante, desde el punto de vista cultural, como la asunción de que no estamos en el centro del Universo tal y como demostró Copérnico.

Una vez que el "gen egoísta" permita descubrir, por medio de la ciencia y el razonamiento, las causas por las cuales se posee inteligencia, la Humanidad deberá preguntarse "si se debe seguir siendo tan egoísta como para no traspasar ese don al resto de las especies", se cuestionó.

Interceptados más de 80 inmigrantes en Cádiz

EFE / ALGECIRAS (CÁDIZ)

La búsqueda de una tierra mejor no toma vacaciones y también en el mes de agosto los magrebíes siguen intentando entrar en España de cualquier forma. Así, un grupo de 60 personas fue interceptado ayer de madrugada cuando intentaba alcanzar la costa de Tarifa (Cádiz) a bordo de dos pateras y otros 26 inmigrantes indocumentados fueron detenidos al atravesar el camión en el que viajaban el paso fonrterizo de La Jonquera en Girona.

La primera de las detenciones se produjo en La Jonquera a las 00.45 horas del lunes. La Guardia Civil detuvo a 22 argelinos y cuatro marroquíes indocumentados que marchaban hacia algún país de la Unión Europea en un camión Scania y un remolque con matricula italiana.

La Benemérita descubrió a los integrantes del vehículo cuando se disponía a registrar el camión en la Plataforma de Yuxtaposición A-7 al considerarlo sospechoso.

El conductor del camión de la empresa Antonio Petrosino, el italiano Aniello Buccino, realizó una maniobra evasiva para entrar en un parking y después se dio a la fuga a pie hasta llegar a una zona de maleza.

60 personas en dos pateras

Un total de 60 inmigrantes ilegales fueron interceptados esta pasada madrugada cuando trataban de alcanzar la costa de Tarifa (Cádiz) a bordo de dos embarcaciones tipo patera, según confirmaron fuentes de la Comandancia de la Guardia Civil de Algeciras (Cádiz). Según los primeros datos recabados, ambas operaciones se desarrollaron en la zona conocida como Punta Camarinal, hacia las 2.50 horas de ayer por el Servicio Marítimo de la Guardia Civil que contó con la colaboración de la Policía de Gibraltar y del Centro Zonal de Salvamento Marítimo de Tarifa. En una de las pateras se localizó entre 5 y 10 hilogramos de hachís, por lo que sus 30 tripulantes fueron puestos a disposición judicial. Por otro lado, la segunda embarcación se interceptó con el mismo número de personas.

BREVES

■ GUARDIA CIVIL

Incautados 348 kilos de hachís

Fuerzas de la 233 Comandancia de la Guardia Civil en Ceuta decomisaron alrededor de las 2.30 horas de la madrugada del sábado, 348 kilos de resina de hachís que estaban ocultos en el interior de un vehículo, según informó ayer la Delegación del Gobierno de Ceuta. Los hechos se produjeron cuando el servicio de Impermeabilización de Fronteras detuvo un vehículo en la zona conocida como El Angulo.

■ SUCESO

7 heridos en una explosión de gas

Al menos siete personas resultaron heridas al producirse una explosión de gas en la estación de servicio de Lapidana, ubicada en la N-I, sentido Madrid, en el término municipal de Vitoria. La explosión se registró a las ocho y media de la tarde en la zona del restaurante y no afectó al surtidor de carburante. Al parecer, con motivo de la deflagración se derrumbó el techo del restaurante, resultando heridas siete personas.

■ BARAJAS

Primer avión con comida para Sudán

Cruz Roja Española fletará hoy un avión con ayuda humanitaria con destino a Jartum (Sudán), con objeto de asistir a las miles de víctimas de la hambruna que padece gran parte de la población sudanesa. Según una nota de Cruz Roja, es la primera vez que se envía desde España un avión de ayuda humanitaria a este país africano. El envío consta de 7.000 raciones de comida compacta de emergencia entre otras cosas.

■ PIRÓMANOS

Actuaciones secretas contra los detenidos

La titular del Juzgado de Primera Instancia de Berga, Susana Álvarez, ha decretado secretas las actuaciones que se siguen contra los 2 detenidos como presuntos autores de una decena de incendios forestales, entre ellos el que asoló 27.000 hectáreas de la Catalunya central. La juez citó a los dos abogados de oficio, Ramón Fernández y Anna Marginet, que se encargan de la defensa.

M.C.D.2022

Final feliz

Tres niños perdidos en Cáceres fueron hallados en una casa abandonada 12 horas después

EFE / CÁCERES

Los tres niños, de 5, 7 y 9 años desaparecidos el en la madrugada de ayer en la localidad cacereña de Madroñera fueron encontrados a las once menos cuarto de la mañana de ayer en perfecto estado de salud y cuando se cumplían casi doce horas de búsqueda por vecinos y otros efectivos desplazados a la zona. Los familiares de María José, de 9 años, su primo Cristian, de 5, y José Manuel, de 7 y amigo de ambos, comenzaron a alarmarse por su paradero hacia las diez de la noche del domingo, ante la tardanza en volver a casa después de haber salido a recoger moras.

En principio se creyó que los pequeños podrían haberse despistado en la verbena que se celebraba en esta población, con motivo de las fiestas patronales de Nuestra Señora de Soterraño.

Al no encontrarlos y comentar algunos vecinos que los habían visto por el camino que lleva al Cerro de Cebrón, los familiares avisaron a la Guardia Civil, y desde el Ayuntamiento se pidió por megafonía la colaboración de los vecinos para buscarlos por el monte.

Aspecto de la casa abandonada donde fueron encontrados los niños / EFE

La ayuda no se hizo esperar y poco después casi todos los vecinos de esta localidad de poco más de 3.400 habitantes se volcaron en rastrear los alrededores de la población, en la que abundan los pequeños huertos y cobertizos, pensando que los niños podrían haberse refugiado en ellos al caer la noche. Aunque, las horas avanzaban sin resultado, por lo que se amplió en unos siete kilómetros el radio de búsqueda, en la que también participaron helicópteros, Policía Local, grupos rurales de la Guardia Civil, Protección Civil y perros adiestrados, entre otros efectivos.

Al continuar sin resultados la búsqueda se tomó la decisión de reiniciar el rastreo por zonas ya revisadas y donde finalmente aparecieron los niños, que salieron de la casa en la que habían pasado la noche al escuchar a la gente que los llamaba.

María José, Cristian y José Manuel, que según alguno vecinos, "tenían cara de haber dormido mucho", explicaron que habían entrado en esta casa al hacerseles de noche y por temor a que sus familiares le regañasen por llegar tarde.

Tras ser encontrados, los niños se mostraron muy nerviosos y sorprendidos al ver la cantidad de gente que los buscaba, por lo que fueron trasladados a sus respectivos hogares y posteriormente al Centro de Salud para pasar un reconocimiento médico.

El padre de María José, la mayor de los tres, José Torres, expresó su agradecimiento a todo el pueblo y efectivos que participaron en la búsqueda "porque demasiado han hecho" y dijo que todavía no ha querido preguntar a su hija sobre las circunstancias de su aventura "porque esta muy nerviosa".

En este mismo sentido, se expresó el alcalde de Madroñera, Juan Ávila, quien dijo estar orgulloso de todos sus vecinos "por su grandísima respuesta, ya que se han volcado". Tras el desenlace feliz de esta aventura, que según algunos vecinos, "los niños no olvidarán en su vida", el Ayuntamiento ha decidido que continúen las actividades programadas en las fiesta patronales, suspendidas tras la denuncia de desaparición.

Agradecimientos

José Torres, el padre de María José, una de las niñas desaparecidas ayer en Madroñera expresó su agradecimiento a todo el pueblo y a los efectivos que han participado en la búsqueda. En una rueda de prensa ofrecida por los familiares de los tres niños desaparecidos y Juan Ávila, el alcalde de Madroñera, José Torres, que se mostraba muy afectado y nervioso todavía, explicó que comenzaron a asustarse hacia las once y media de la noche.

José Torres explicó que tras buscarlos por el ferial, sin éxito, dieron parte a la Guardia Civil, y el Ayuntamiento pidió la colaboración de todo el pueblo por megafonía, una ayuda que no tardó en llegar, ya que en pocos minutos eran cerca de 3.000 las personas que buscaban a los pequeños por la población y, sobre todo, por el monte. Sobre las circunstancias en las que se produjo la desaparición, José Torres dijo que su hija aún no le ha contado nada "porque está muy nerviosa y prefiero dejarla tranquila".

El alcalde de Madroñera se ha mostrado muy orgulloso de su pueblo "por la grandísima respuesta que han tenido todos los vecinos", que se han volcado en la búsqueda de los tres niños.

Juan Avila, que pidió a los numerosos medios de comunicación que ahora dejen tranquilos a los niños y a sus familiares, se mostró también agradecido con el interés mostrado desde todos los puntos de España.

Aseguró también que los niños deben tener "el sueño muy pesado" para no haberse despertado pese al dispositivo de búsqueda montado entre vecinos, Guardia Civil, Policía Local y helicópteros. A medida que avanzaban las horas creció la preocupación entre la familia, por lo que desde el Ayuntamiento se hizo un llamamiento por megafonía pidiendo voluntarios.

Vuelve el buen tiempo tras el descenso de las temperaturas

EFE / MADRID

La entrada de aire frío en las capas altas de la atmósfera y el viento del nordeste, que causaron un descenso "espectacular" de las temperaturas en el norte y este de la Península, es un fenómeno habitual que irá remitiendo en los próximos días hasta que el tiempo se normalice el fin de semana. Según explicó a efe Ángel Rivera, jefe del Área de Predicción del Instituto Nacional de Meteorología (INM), este fenómeno no es anómalo, pero "habitualmente se produce sobre los días 5 y 7 de agosto", y no coincidiendo con el cambio de mes y la salida y regreso de vacaciones.

La causa de este cambio de tiempo ha sido la irrupción de aire frío en las capas altas de la atmósfera, "a una temperatura de unos 16 o 17 grados bajo cero, cuando lo normal en esta época es de 8 o 9 bajo cero". Rivera dijo que, además, el viento del nordeste, también frío, ha provocado el descenso térmico, aunque "no se ha registrado ningún récord mínimo", ya que, los 5 y 6 grados de la meseta norte son llamativos, pero no superan la media de los alcanzados los últimos treinta años durante julio y agosto.

Fin de la prealerta

El Centro de Coordinación de Emergencias de la Generalitat valenciana levantó ayer la prealerta que mantenía en distintas comarcas del litoral levantino ante la posibilidad de chubascos persistentes y localizados en algunos puntos que pudieran producir inundaciones localizadas, informó Protección Civil. La mejora en la previsión del tiempo ha permitido levantar la preemergencia, la cual se abrió el sábado en las provincias de Valencia y Alicante tras producirse precipitaciones superiores a los 45 litros por metro cuadrado en comarcas de la Ribera Baja y la Safor y por el temor a que llegaran a los cien litros por metro cuadrado en doce horas.

BREVES

■ TOROS

Ortega Cano, evolución satisfactoria

El torero José Ortega Cano, que el domingo resultó corneado durante un festejo celebrado en Inca (Mallorca), evoluciona de sus heridas de forma satisfactoria y se encuentra "en buen estado general y tranquilo", según el parte facilitado ayer por el hospital Son Dureta de Palma, donde fue intervenido. El director médico del centro, Ginés Martínez, indicó que el diestro cartagenero sufrió una "herida contusa por asta de toro de 18 centímetros de longitud en el muslo derecho".

■ ESTUDIO

Muchas adolescentes fuman para adelgazar

Muchas adolescentes utilizan el tabaco como un método para mantener la línea, y la razón principal para iniciarse en el hábito de fumar es el deseo de perder apetito, según se desprende de un estudio comunicado ayer. El análisis, para el que se examinó a casi 3.000 jóvenes del Reino Unido y Canadá, reveló que las fumadoras cuentan con un 30 por ciento más de posibilidades que las no fumadoras de sufrir de sobrepeso y comer más, y el doble de estar obsesionadas con la línea.

■ GRECIA

Emergencia en Atenas por fuego en un bosque

Las autoridades de Atenas han decretado ayer el estado de emergencia por un incendio declarado en un bosque de la capital griega que los bomberos no logran controlar debido a los fuertes vientos que azotan la zona. Las llamas han consumido decenas de hectáreas de bosques y amenazan con quemar los pocos árboles que se salvaron del incendio registrado en Atenas hace dos años. El mayor frente, de 4 kilómetros, está en la zona de Stamata, en la parte noreste de Atenas.

■ ESCRITOR

Torrente Ballester recibe el alta médica

El escritor Gonzalo Torrente Ballester recibió ayer el alta en el Hospital Xeral de Vigo tras permanecer desde el pasado día 27 en el centro hospitalario aquejado de una insuficiencia cardíaca. El último parte médico destaca la evolución favorable del académico, que desde hace varios días ya paseaba por los pasillos del centro, y señala que el escritor puede reintegrarse a sus ocupaciones habituales. El escritor, de 88 años, abandonó el hospital durante la tarde de ayer.

M.C.D.2022

EL CALOR DEL VERANO

Por fin se bañó Aznar

El presidente se dio su primer chapuzón acompañado de su mujer ≈ Muere la madre de Schwarzenegger ≈ El Rey participa en su Copa de Vela

SPC / MADRID

El presidente del Gobierno, **José María Aznar**, y su esposa, **Ana Botella**, se dieron ayer su primer baño en la playa de Oropesa del Mar, donde la familia pasa sus vacaciones estivales. Sobre las 12:25 horas, el matrimonio **Aznar** y su hija, **Ana María**, han acudido a la playa de la urbanización Les Platgetes de Bellver, situada frente de la villa en la que se hospedan. Antes de tomar el primer baño veraniego, que estaba previsto para ayer pero fue suspendido debido a las intensas lluvias, el presidente del Gobierno dijo sonriente a los numerosos periodistas que se concentraban ante su vivienda: "vamos a bañarnos sin que se entere nadie". **Aznar** se zambulló en las aguas del Mediterráneo junto a su esposa, mientras que su hija optó por tomar el sol tumbada sobre una toalla y escuchando música. El hijo pequeño, **Alonso**, ha preferido dedicar la mañana a montar en bicicleta y jugar al pádel en las pistas de la urbanización. Por la tarde la familia **Aznar** posó para que los reporteros gráficos les retrataran en el jardín de la vivienda en la que se alojan.

Por otra parte, la madre del actor de cine austro-norteamericano **Arnold Schwarzenegger**, **Aurelia Schwarzenegger**, falleció el domingo de madrugada a la edad de 76 años a causa de un ataque cardíaco en Weiz, según anunció el diario regional *Kleine Zeitung* en su edición de ayer lunes. Según el diario regional *Kleine Zeitung*, **Aurelia Schwarzenegger** falleció ante la tumba de su marido, que visitaba cada día en el cementerio de la ciudad. Fue transportada urgentemente al hospital de la ciudad vecina de Graz, donde los médicos no lograron reanimarla. "Con la desaparición de mi madre, el mundo se desmorona para mí", declaró apenado **Arnold Schwarzenegger** en el momento en que conoció la noticia, según el *Kleine Zeitung*. También comentó que, para él, su madre era "la base de mi éxito y mi primer amor". La XVII Copa del Rey de Vela cuenta, como viene siendo tradicional, con la presencia de los miembros de la Familia Real. El **Rey don Juan Carlos**, la **Infanta Cristina** y el **Príncipe Felipe** participan en la prueba, que también cuenta con la presencia del **Rey Harald de Noruega** y del sobrino de **don Juan Carlos**, **Luis Alfonso de Borbón**. La copa ha sido criticada por varios patrones y tripulantes de diversas embarcaciones que han afirmado que el campo de regata elegido por los organizadores es de reducidas dimensiones.

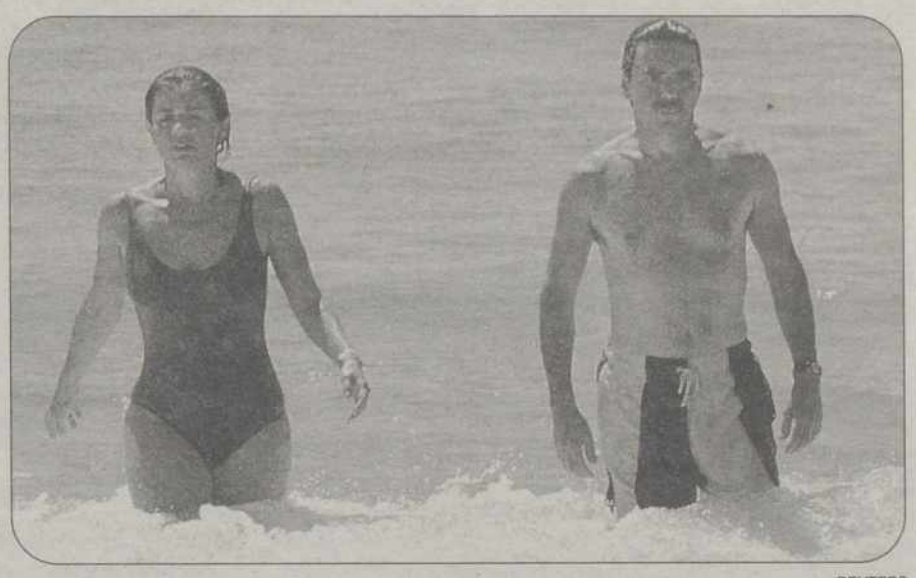

REUTERS

José María Aznar y Ana Botella se dan su primer baño estival

REUTERS

La Reina Madre y Arnold Schwarzenegger y su madre

EFE

Los Reyes de España, el Príncipe Felipe, la Infanta Cristina y el Rey Harald de Noruega, en las regatas

CONCIERTO

Mª del Mar Bonet canta el cancionero catalán

La cantante mallorquina María del Mar Bonet ofrece hoy por la noche en el Festival de Torroella un concierto que contendrá piezas del cancionero popular catalán. La popular cantante actuará acompañada de toda la formación que la acompaña habitualmente. Según el director del Festival de Torroella, Josep Lloret, la actuación de María del Mar Bonet forma parte del proyecto de abrir el festival a "las músicas de todo mundo".

SANTANDER

Creado el I Festival de Cine Deportivo

El I Festival Internacional de Cine Deportivo Ciudad de Santander se celebrará entre el 1 y el 5 de diciembre próximos y otorgará los premios Caracola de Oro, a la mejor película de tema deportivo, y tres premios Caracola de Plata al mejor documental, corto y largometraje. Este festival pretende, según la Agrupación Deportiva Sportcine, organizadora del certamen, "promocionar y estimular" la producción cinematográfica y en vídeo de temática deportiva, y contribuir así a la difusión del deporte.

CINE

La nueva película de Spielberg ya es un éxito

El filme sobre la II Guerra Mundial, *Saving Private Ryan*, dirigido por Steven Spielberg se ha colocado por segundo fin de semana consecutivo en el primer lugar de recaudación de taquilla en Norteamérica, según cifras preliminares divulgadas el domingo por los estudios. La película de Spielberg, en la que Tom Hanks y Matt Damon comparten protagonismo, obtuvo esta recaudación pese su clasificación para adultos y la competencia de cuatro estrenos.

MODA

Cindy Crawford ayuda a enfermos de Sida

La modelo norteamericana Cindy Crawford visitó el domingo una residencia de enfermos de Sida de Santiago de Chile. "Me gusta: esto es un hospital, lleno de luz, y no un leprosario", dijo la famosa maniquí, tras recorrer las dependencias. "Ella estrechó la mano de varios pacientes e hizo un donación en dinero para contribuir a la tarea", informó el fundador y director del establecimiento, el sacerdote católico Baldo Santis.

M.C.D.2022

Mariano García: "El primer test ha sido satisfactorio"

Mariano García, entrenador del Palencia, no es un técnico al que le guste lanzar las campanas al vuelo, pero no oculta su satisfacción por el juego desplegado en el primer encuentro de pretemporada, aunque es consciente de la debilidad del rival.

ALBERTO MORENO

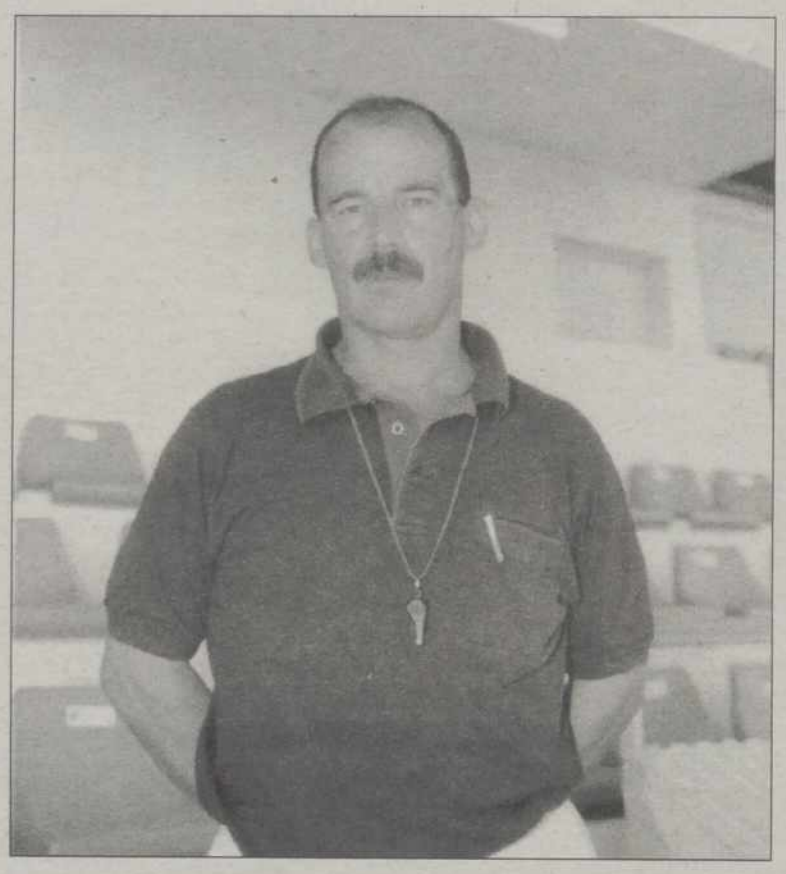

Mariano García. FERNANDO JIMENEZ.

A nadie puede escapar que el rival era inferior, recién ascendido a la Regional Preferente y con pocas horas de entrenamiento, pero el Palencia ofreció ante el Cristo Atlético una buena imagen y el balance es altamente positivo en casi todos los aspectos. Incluso Mariano García, exigente donde los haya, valoró el juego de forma muy positiva. "Estoy contento con lo realizado, pero dentro de unas limitaciones, dado que el rival era inferior. Lo que más me gustó fue que los jugadores han asimilado y puesto en práctica muy bien los movimientos en ataque, que son los más complicados de realizar. La defensa en zona también estuvo bien. Nos falta tener que mejorar el cambio de sistema defensivo. Se tardó mucho en cambiar, hubo algo de desconcierto y yo quiero que cambien de sistema sólo con una orden. Lo peor fueron los primeros minutos, en los que estuvimos descolocados y nos buscaron la espalda muy fácil, sorprendiendo a la defensa adelantada".

Mariano García es un gran amante de la cantera y por ello se alegró mucho del juego desplegado por los jóvenes valores incorporados del filial y del equipo juvenil. "Estuvieron muy bien todos. Pahíto tuvo detalles de mucha calidad en la banda izquierda. Es un chaval que ha progresado. Cuque encantó a todos. Si él quiere se quedará, dado que ha superado la prueba. Si acepta las condiciones económicas será de la plantilla y más teniendo en cuenta que es sub-23. Alex estuvo muy bien en la banda izquierda, le dejamos el carril y lo aprovechó. Manu estuvo muy asentado. Luis me sorprendió gratamente. Jugó fácil y siempre busca al compañero con ventaja. Guerra marcó un gol y entró mucho por la banda. Estuvo un poco más bajo Oyajo, pero es un chaval que tiene unas grandes cualidades".

La plantilla del Palencia no está aún cerrada. Restan dos plazas por cubrir y no se ha decidido los jugadores sub-23 (Cuque, Róbert y Alex parecen tener el sitio garantizado). "Estas dos plazas que hemos dejado es en previsión que durante la temporada puedan incorporarse más jugadores, dependiendo de las necesidades, si las hay. No tenemos prisa en incorporar a ningún jugador, dependerá de cómo se desarrolle la liga y si puede venir un jugador interesante a bajo precio. Sé que el Burgos quiere hablar con nosotros y posiblemente nos ofrezca algún jugador cedido, pero yo no soy partidario de ello, a no ser que tenga mucha calidad y nos sea imprescindible, como fue el caso hace años de Torrecilla. Prefiero foguear a un jugador de casa, no de fuera. Ahora, si es muy interesante y muy válido, puede ser".

Mañana miércoles habrá jornada de descanso lo que aprovechará Mariano García para ver el encuentro amistoso en Becerril entre el equipo local y el Burgos, con el que se medirá el Palencia el próximo sábado en Melgar de Fernamental. Posiblemente, aproveche el técnico morado para hablar con Quintano Vadillo de este tema. El técnico morado sigue pensando en el segoviano Mario.

ASI JUGARA EL CF PALENCIA

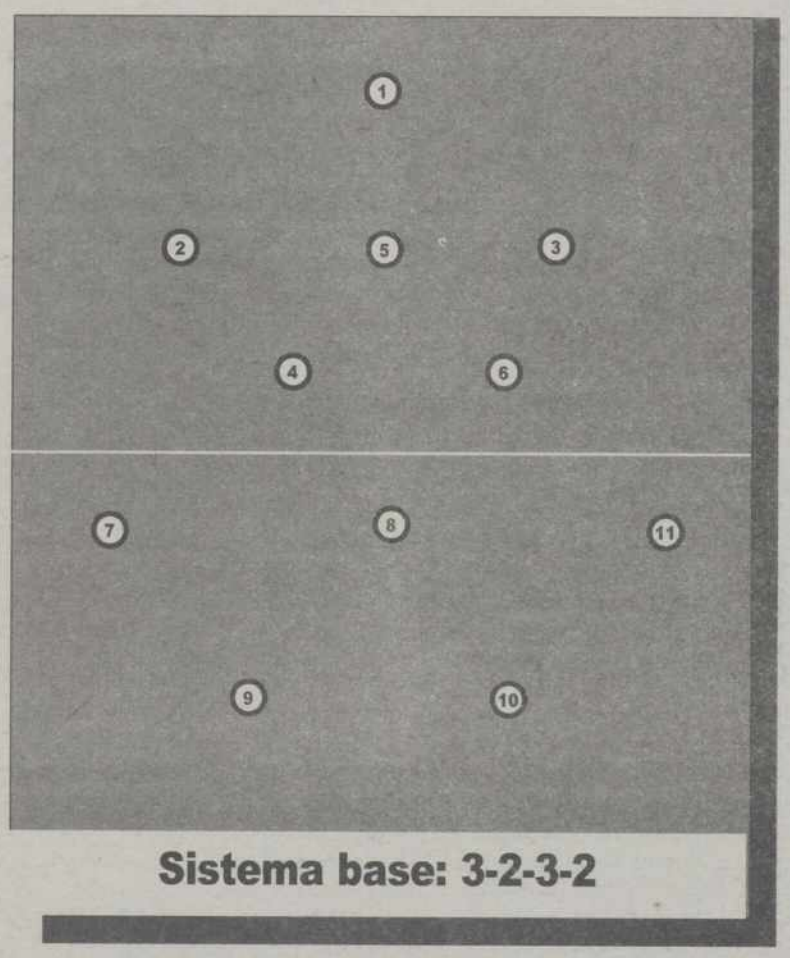

Sistema base: 3-2-3-2

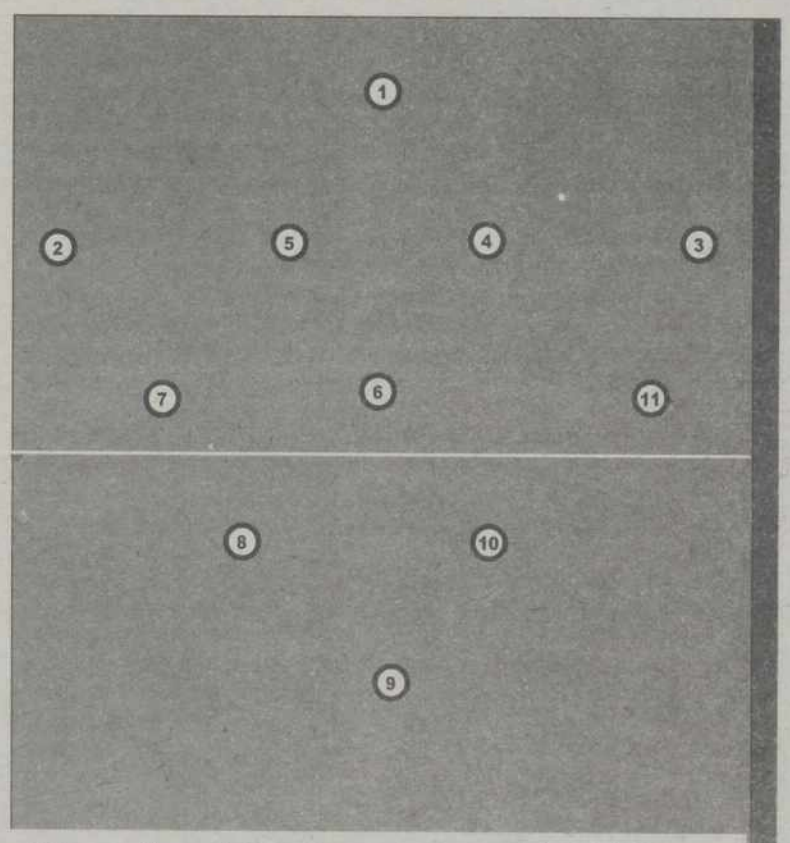

Alternativo: 4-3-2-1 en ataque. 4-4-2 (defensa (

Mariano Gar cía es un técnico al que le gusta la dinámica en el juego. No es partidario de un sistema único a utilizar durante los 90 minutos. El técnico morado no es un "alineador" que se limite a dar el once y sentarse en el banquillo. Gusta mucho de variar tanto el esquema a lo largo del partido como de posiciones de jugadores, con el fin de sorprender al contrario, especialmente cuando se cierra a ultranza. El sistema de juego a emplear dependerá mucho del que utilice el rival. Si forma con un punta, como casi todos equipos lo hacen, formará con tres únicos defensas. En caso de hacerlo con dos delanteros muy abiertos, el Palencia defenderá con la clásica línea de cuatro.

El sistema base se asemeja mucho al que empleó en su anterior época y que le llevó al Palencia al ascenso, jugando con tres defensas, el cuarto de la cobertura incorporado al centro del campo, en el que hay un media punta y dos delanteros. Una especie de 3-2-3-2 que busca el espectáculo y la posesión del balón. La variación en relación a aquel histórico equipo de Mariano García de hace nueve años es que los defensas pasan a defender en zona (antes era marcaje mixto). La otra alternativa que empleará será el clásico 4-4-2 que se empleará en defensa, pero que se convierte en una pirámide 4-3-2-1 en ataque. Este sistema lo empleó Camacho en el Rayo.

Molinero sigue sin firmar y el Burgos ofrece cesiones

Aunque se llegó a un acuerdo, que ha quedado formalizado en contrato, José Manuel Molinero no lo ha firmado y ha pedido que se anulen algunas cláusulas y se le aumente el fijo mensual. La directiva no está dispuesto a ello, dado que en su momento se llegó a un acuerdo. Además, entienden que de cumplir los objetivos de partidos jugados y goles, que está al alcance de su mano, sería el jugador mejor pagado de la plantilla. Pese a no haber firmado, Molinero sigue entrenando. Por otro lado, el presidente del Burgos le ha ofrecido al del Palencia jugadores en calidad de cedidos. El técnico estudiará el asunto.

José Luis Cantero podría pasar por el quirófano

José Luis Cantero, al igual que Fernando y Bilbao, no jugaron el pasado domingo ante el Cristo Atlético. En el seno del club morado no ocultan su preocupación sobre el estado físico del primero. El de Villahán, que estuvo arrastrando problemas físicos durante toda la pasada temporada, sigue con fuertes dolores en el abductor. Piru Crespo, presidente del Palencia, traumatólogo de profesión, entiende que tiene osteopatía de pubis, aunque Cantero no lo tiene tan claro. Baró decidirá si es o no pubis, en cuyo caso deberá de pasar por el quirófano, perdiéndose el inicio de campaña.

Cantero.

M.C.D.2022

ATLETISMO

Cuatro medallas para los representantes palentinos en el Campeonato de España

Laura Antón. Sonia Pérez y Orlando Castro se quedaron a un paso de la medalla

El atletismo palentino volvió a brillar con luz propia en los Campeonatos de España de San Sebastián. Dos medallas de oro, Marta Domínguez Azpeleta en los 5.000 metros y Conchi Paredes, en triple, una de plata, a cargo de Nuria Domínguez en el relevo 4x400 y una de bronce, Isaac Viciosa, en el 1.500, fue el gran balance de nuestros atletas.

ALBERTO MORENO

En la retina de todos quedará grabada la carrera de Marta Domínguez Azpeleta en los 5.000 metros. La atleta palentina, mejor marca europea del año en la distancia, atacó de forma espectacular, explosiva, a falta de 200 metros, dejando a todas sus rivales clavadas y entrando destacadísima en la meta. Tan explosivo fue su ataque que el propio cámara de TVE la perdió y tuvo que ser el propio comentarista. Gregorio Parra, el que mandase seguirla hasta la meta. Marta es fija para el Europeo de Budapest y dado su estado de forma puede ser perfectamente medalla. Sencillamente, impresionante.

Conchita Paredes repetía triunfo en triple salto, aunque con sabor agridulce. No llegó a los 14 metros, su objetivo, pero se alzó con la medalla de oro. Por detrás empiezan a apretar y en Carlota Castresana tiene a una difícil rival para el futuro.

Viciosa, bronce

Isaac Viciosa, que fue segundo en su serie, fue tercero en la prueba de más nivel de los campeonatos, el 1.500, tras Reyes Estévez y Andrés Díaz. Fermín Cacho, se retiró por fiebre. En esta final cabe señalar el extraordinario quinto puesto logrado por Orlando Castro, que estuvo cerca de los grandes. Difícil papeleta para la Federación cara a los Europeos. Cacho es fijo, al igual que Reyes Estévez. La tercera plaza en discordia estará entre Díaz y el palentino, que también tiene mínima en el 5.000 y podría estar incluido en esta distancia.

Nuria Domínguez Azpeleta, defendiendo los colores del Universidad de Salamanca, logró la medalla de plata en el relevo largo..

Otros atletas palentinos se quedaron a un paso de la medalla, como fue el caso de Laura Antón (Tierra de Campos) en los cien metros lisos, ocupando la cuarta plaza. Dada su tremenda juventud, es una medalla segura en un futuro no demasiado lejano. Sonia Pérez fue quinta en la prueba de jabalina, a dos metros de la medalla. Una sensacional actuación de los representantes palentinos en la primera prueba del calendario nacional.

Los tres fueron mejores deportistas palentinos

En estas tres imágenes vemos a los tres medallistas palentinos a nivel individual en el pasado Campeonato de España recogiendo en su momento el título de mejor deportista palentino. No son los únicos atletas que han logrado este galardón, dado que también lo hicieron en su momento Mariano Haro, Ana Isabel Alonso y Angelines Rodríguez. Tres medallas en un Campeonato de España de atletismo para una provincia que no existe, como el ¿columnista?, el tal Castillo, del Diario La Verdad de Murcia se atrevió a decir en su momento. ¿Cuantos murcianos lograron medalla en estos Campeonatos de España? ¡Qué tome nota!

López Sevilla ganó en la II Milla "El Soto" en Aguilar

GABRIEL RUIZ

El pasado sábado se celebró la II Milla El Soto en la localidad palentina de Aguilar de Campoo, organizada por el CA San Miguel y patrocinada por la firma comercial de estampación y serigrafía Kamis Kokin de la villa galletera. El cielo estaba nublado, amenazando con lluvia en todo momento. La participación fuer elevada, con presencia de atletas llegados de Cantabria, Vizcaya, Valladolid y de la localidad.

En minibenjamines masculinos, sobre un recorrido de 536 metros, el ganador fue Rodrigo Fernández, del Colegio Cervantes de Aguilar, seguido de Cristian Martínez (San Miguel) y Jesús Salvador (Colegio Cervantes de Alar). En féminas la ganadora fue Sara Verdiai (Aguilar), seguida de Sandra Cabria (Aguilar) y Sara Salvador (Aguilar).

En benjamines, también sobre 536 metros, el ganador fue Javier García (Cervantes de Alar), seguido de su Guillermo González (Super-Eme de Aguilar) e Ismael Suances (Cervera de Alar). En féminas el triunfo fue para Beatriz Romo (Valladolid), seguida de Beatriz Salvador (Aguilar).

En alevines el recorrido fue de 1072 metros, siendo el ganador Alberto Fernández, del Colegio Cervantes de Alar del Rey, seguido de su compañero de equipo Javier García y tercero Luis Carlos Jiménez, de Avila. En féminas la ganadora fue Ruth Gutiérrez, del Super-Eme de Aguilar.

En infantiles, el ganador fue Roberto Jiménez (Avila y la ganadora Tamara Olea (Cervantes). En cadetes el triunfo correspondió a Tomás Hernández (Super-Eme de Aguilar) y la ganadora Silvia Olea (Becerril).

En absoluta femenina, la ganadora fue Rosa Pardo, del Súper-Eme de Aguilar, seguida de su compañera Leticia Caballero y la tercera plaza para la también aguilarense Arancha Redondo. En veteranas el triunfo correspondió a Estrella Sáinz (Valladolid). En veteranos el ganador fue José Vielba, del Súper-Eme de Aguilar, siendo el segundo el palentino Luis Quijada y tercero el aguilarense Mariano Grajera.

En la prueba reina hubo una gran participación, siendo el ganador el palentino del Ferrari Juan Manuel López Sevilla, con un crono de 4.43.36, siendo la segunda plaza para Jaime Altés (Club Dar de Valladolid), y la tercera plaza para Eduardo Fernández, del mismo club. Gran presencia de espectadores, aprovechando las Fiestas del Soto de Aguilar. Los trofeos fueron entregados por las Autoridades tras el Pregón de las Fiestas, acabando con una merienda ofrecida por los vecinos de ese barrio

PIRAGÜISMO

Mara Santos, plata en el Europeo de maratón y oro de deportividad

ALBERTO MORENO

Mara Santos, la extraordinaria piragüista palentina del Fuentes Carrionas Virgen del Brezo, logró la medalla de plata en el Campeonato de Europa de maratón celebrado en la localidad francesa de Burdeos, pero dejó huella en la afición, dado su tremendo gesto de deportividad, nada usual, dado que el mismo le privó de lograr el oro.

En unas condiciones tremendamente adversas, debido al fuerte viento reinante, la velillense abordaba este Europeo, valedero para la Copa del Mundo y clasificatorio para el Mundial, con el deseo de lograr el oro. La prueba se desarrolló sobre 32 kilómetros. En la última vuelta, cuando iba claramente destacada, se equivocó de recorrido, siguiendo a las embarcaciones de k-2, que tenían otro más largo. Su seguidora, la holandesa Nicole Bulk, en un gesto de deportividad también digno de mención, advirtió a la palentina de su error. Mara tuvo que girar y retomar el recorrido indicado para la prueba femenina, volviendo a pasar a la holandesa y marchando claramente destacada a falta de 300 metros.

Ante el asombro de muchos, la velillense paró su embarcación y esperó a la holandesa, con la que se jugó el oro en un sprint que venció Bulk por dos centésimas. Mara Santos quiso de esta manera devolverle el favor de haberla avisado, aunque con ello perdiese el oro. Un extraordinario detalle de deportividad que prueba la calidad humana de esta piragüista, aunque su gesto no fuese bien recibido por parte de algunos miembros de la expedición española, que vieron como se escapaba el oro. Las dos primeras recibieron, por su tremendo gesto de deportividad, un sonoro aplauso de los aficionados que se dieron cita en esta prueba.

En este Campeonato de Europa de maratón participó también la pareja alarense Villalobos y Medrano, de los Tritones del Pisuerga, que se tuvieron que conformar con la décima plaza, no adaptándose a las especiales condiciones de la prueba. Ambos tendrán próximamente la cita del Campeonato de España, donde deberán luchar por una plaza en el equipo nacional que acudirá al Mundial, a celebrar en septiembre en Ciudad del Cabo (Suráfrica).

Mara Santos, que se encuentra en un extraordinario momento de forma, del que buena "culpa" la tiene su preparador, el palentino Fernando Delgado, ya tiene plaza para el Mundial. Antes de acudir a esta cita, donde tiene depositadas grandes esperanzas, correrá el nacional de velocidad, que no es su prueba, aunque sigue destacando, y como reconocimiento a la afición palentina lo hará en los Descensos Internacionales del Carrión y Pisuerga, pero no en el Sella.

M.C.D.2022

CICLISMO

Tour'98, el escándalo que no cesa

El médico de la ONCE niega haber usado fármacos prohibidos • Pese a ello reconoce que le incautaron sustancias dopantes • El médico del TVM fue encarcelado ayer

Pantani subió a lo más alto del podium del Tour el domingo, pero ello no puso fin a los escándalos que lo han convulsionado. El médico del TVM ha sido encarcelado y el de la ONCE reconoció ayer que tenía sustancias prohibidas, pero que nunca las ha usado con los ciclistas.

JENARO LORENTE / PARÍS

El masajista del equipo ciclista holandés TVM, Jan Moors, fue procesado por el tribunal de Reims por su presunta implicación en un caso de dopaje durante el Tour de Francia, según informaron fuentes policiales. Moors, que permanece encarcelado, fue procesado por violar en varios puntos la ley francesa sobre las sustancias venenosas, la ley sobre el dopaje de 1989 y el código de aduanas. El masajista fue detenido por la policía francesa el pasado martes, al concluir el registro en el hotel del TVM en Albertville.

La noticia del procesamiento se hizo pública momentos antes de que llegaran a la sede de la policía judicial de Reims seis corredores y ocho otros miembros del equipo holandés que ayer prestaron declaración. El equipo del TVM se retiró del Tour de Francia el pasado viernes –a tres días de su conclusión–, aprovechando que la carrera se encontraba en territorio suizo, donde no podían ser inquietados por la Policía y la Justicia francesas.

Por su parte, el médico del grupo deportivo ONCE-Deutsche Bank, Nicolás Terrados, compareció ayer ante los medios de comunicación separado de otros miembros del equipo, ya que el juez que instruye su caso en tierras francesas le ha prohibido coincidir con ellos y estar en la sede de la entidad.

Terrados manifestó sentirse tranquilo sobre el expediente abierto por su caso y ha agradecido el apoyo de miembros de su equipo, personas particulares que le han mostrado su cariño y medios de comunicación, "salvo deshonrosas excepciones. El apoyo que me han mostrado estos días es una de las alegrías más grandes que he tenido". El médico analizó su trayectoria deportiva y destacó el hecho de que ha centrado su estudio en observar métodos de entrenamiento que puedan llevar al deportista a mejorar su rendimiento para no necesitar la ayuda de productos dopantes. "Nunca he utilizado nada contra la salud de mis deportistas, eso ha prevalecido siempre en mi carrera. No hubiera perdido tantos años de estudio en el extranjero para observar nuevos métodos de trabajo para luego rendirme a la utilización de métodos dopantes. Algunos de los productos encontrados en mi maleta contienen sustancias prohibidas; en la reunión previa de médicos me aconsejaron tirarlas, pero me negué porque no puedo tirar medicinas que alguno de los miembros del equipo, no corredores, puedan necesitar".

Nicolás Terrados, médico de la ONCE / EFE

Terrados terminó su intervención ante los medios de comunicación describiendo su situación anímica tras su detención en Francia: "La moral la tengo muy baja, pero estoy muy tranquilo por este tema porque nunca he hecho nada que atente contra la salud de los deportistas a mi cargo".

La UCI toma cartas

La Unión Ciclista Internacional (UCI) se reunirá con representantes de organizadores de carreras y con responsables de grupos deportivos el próximo jueves en París. Los casos de dopaje que han marcado el Tour de Francia y las medidas que se deberán adoptar a corto plazo serán los principales temas abordados en la reunión. También habrá una segunda reunión entre la UCI y los ciclistas, que se celebrará la próxima semana, aunque no se han revelado los nombres de los ciclistas que serán convocados.

Los tres corredores suizos del conjunto Festina –Laurent Dufaux, Armin Meier y Alex Zuelle–, expulsados, junto al resto del equipo, del Tour de Francia por una supuesta práctica organizada de dopaje, se reencontrarán con la competición ciclista hoy en la Vuelta a Lausana. Los tres suizos participarán junto al campeón de la última edición del Tour, el italiano Marco Pantani, y al tercer clasificado de la carrera francesa, el estadounidense Bobby Jullich.

La Federación Española de Ciclismo ha decidido retirar su participación en el Tour femenino, que se disputará del 11 al 20 de este mes en Francia. La RFEC ha tomado esta medida por el trato "poco digno" que han recibido los corredores y equipos españoles durante el pasado Tour de Francia.

"Leblanc ha usado técnicas mafiosas"

Manuel Saiz, director deportivo del grupo deportivo ciclista ONCE, ha calificado al director del Tour de Francia, Jean-Marie Leblanc, como "una persona que no tiene palabra, personalidad, capacidad de diálogo y suficiente inteligencia para dirigir una carrera como el Tour". El director deportivo del equipo ONCE ha cargado la mayor parte de sus críticas sobre Leblanc, del que también afirmó "Durante algunos días ha utilizado técnicas terroristas y mafiosas". Tampoco olvidó a personajes como el ciclista danés Bjarne Riis, que "no ha tenido personalidad", o al presidente de la Unión Ciclista Internacional, Hein Verbruggen, del que ha dicho que "no es la persona más adecuada para ocupar el cargo. Respeto la postura de los equipos que han acabado la carrera, pero ellos también tienen que respetarnos a nosotros. No tenemos miedo a posibles represalias el año que viene. Ahora lo único que queremos es devolver el apoyo de todo el mundo con una gran actuación en la Vuelta a España". Saiz felicitó y defendió al italiano Marco Pantani por su victoria. "Es un ganador ejemplar y su victoria está al margen de todo este caso". Por su parte, el presidente de la ONCE, José María Arroyo, negó que la retirada del equipo se debiera a los malos resultados deportivos sino a "una cuestión de dignidad personal. Nuestro equipo no ha practicado, ni practica, ni practicará cualquier forma ilegal de dopaje, va en contra de nuestra concepción del deporte como superación personal y forma de integración".

FÚTBOL

Los clubes dependen cada vez más del dinero de las televisiones

EFE / SANTANDER

Los ingresos por derechos de televisión de los clubes y sociedades anónimas deportivas del fútbol profesional aumentaron en la temporada 96-97 respecto al período 95-96 y, por contra, descendió la financiación por las cuotas de los socios y abonados y por la taquilla.

El secretario general del Instituto Español de Analistas Financieros y contable del Real Madrid, José Luis Sánchez, facilitó estos datos en su intervención en un encuentro sobre economía y fútbol que esta semana dirige en la Universidad Internacional Menéndez Pelayo de Santander. Los derechos audiovisuales supusieron en la temporada pasada más de un tercio del presupuesto de los clubes de Primera (37,45%) y de Segunda división (39,05%). Esas cifras representan un incremento del 17,74 por ciento respecto a la temporada 95-96, en el caso de los clubes de Primera, y del 18,35 por ciento en Segunda, al mismo tiempo que disminuyeron los ingresos de taquilla. Ese descenso fue mucho más acusado en los equipos de Primera, con una reducción del 6,1 por ciento, frente a la disminución del 0,12 por ciento en los de segunda.

Los ingresos por las cuotas de los socios y abonados supusieron el 20,47 por ciento de los ingresos de Primera y el 16,51 en los clubes de Segunda, lo que supone un descenso del 8,75 y el 3,7, respectivamente. En la temporada 96-97 los ingresos por quinielas y patrocinadores supusieron el 6,88 por ciento del presupuesto de los de Primera.

Cuatro horas de reunión no aclaran el futuro de los De Boer

EFE / AMSTERDAM

Los futbolistas Ronald y Frank de Boer suspendieron esta tarde la reunión con la directiva del Ajax después de cuatro horas de negociaciones, en las que no se alcanzó acuerdo alguno, por lo que ambas partes volverán a encontrarse dentro de unos días. Un portavoz del Ajax de Amsterdam declaró que "hasta ahora no se ha encontrado solución alguna porque las partes del conflicto no se han encontrado en un terreno común", y la misma fuente precisó que próximamente se celebrará otra reunión, aunque no dijo ni cuándo ni dónde se hará.

El jefe de prensa del equipo holandés, David Endt, que también confirmó que las negociaciones seguirán esta semana, declaró ante más de treinta periodistas que no podía explicar "el significado que tiene el hecho de que la reunión se haya interrumpido porque ambas partes me pidieron no revelar el contenido de las negociaciones".

Los mellizos de Boer tienen una orden legalmente vinculante de volver al trabajo con el Ajax, dictada la semana pasada.

M.C.D.2022

MUNDOBASKET'98

Derrota con sabor a victoria

La parcial actuación arbitral decidió la inmerecida victoria americana

EEUU	75
ESPAÑA	73

• **Estados Unidos (31+44)**
Hawkins (2), Oliver (17), Sasser (-), Wood (3), Gerard King (5) -cinco inicial-, Edwards (–), Amaya (6), Alexis (10), Garris (11), Jimmy King (9) y Miller (12).
• **España (42+31)**
Rodríguez (-), Herreros (27), Paraíso (8), Orenga (5), Dueñas (5) -cinco inicial-, Reyes (10), De Miguel (7), De la Fuente (6) y Azofra (-).
• **ÁRBITROS**
Dorizon (FRA) y Campos (ANG). Excluyeron por personales a De Miguel (m.40) y Orenga (m.40).
• **INCIDENCIAS**
Pabellón Olímpico de Atenas ante unos 2.000 espectadores.

JORGE MUÑOA / ATENAS

La selección de Lolo Sainz ha inyectado otra dosis de vitaminas al baloncesto español en Atenas, que por un minuto no asistió a la segunda victoria del equipo nacional sobre Estados Unidos en competición oficial, aunque el futuro hispano en este Mundial de la regeneración permanece intacto.

La gesta del desaparecido Fernando Martín y los internacionales españoles hace dieciséis años en Colombia'82 fue toda un realidad que se esfumó en un final de infarto, pero la imagen de este equipo crece a cada día que pasa y los americanos pueden dar fe de ello.

Una rigurosa defensa sobre el perímetro y los hombres interiores, asentada en la intimidación de Roberto Dueñas, y una selección en el lanzamiento casi infalible (tres de cuatro en tiros de dos y dos de tres en triples), sorprendió a Estados Unidos, inmediatamente llamados a capítulo desde el banquillo (5-12 m.6) cuando ya habían tenido nueve puntos en contra (3-12).

Rudy Tomjanovich empleó el tiempo en ordenar una presión a media cancha, aderezada con situaciones de dos contra uno sobre Nacho Rodríguez, y comenzó a mover el banco. España no se inmutó, conservó la seriedad de la retaguardia y la claridad frente al aro enemigo (8–20 m.10).

El inicio de las rotaciones –la intensidad de las defensas alternativas, requería oxígeno–, al margen de que los americanos también empezaban a mejorar los porcentajes ofensivos, apretaron el marcador, pero España seguía sin alterar el gesto: Rodríguez dirigía eficientemente, Alberto Herreros se erigía en máximo anotador y la consistencia de todo el bloque desembocaba en once puntos de diferencia al descanso (31-42) y una lección defensiva de los españoles, que hicieron cuatro zonas diferentes con acierto (1-3-1; 2-1-2; de ajustes y dos y triángulo) además de los emparejamientos individuales.

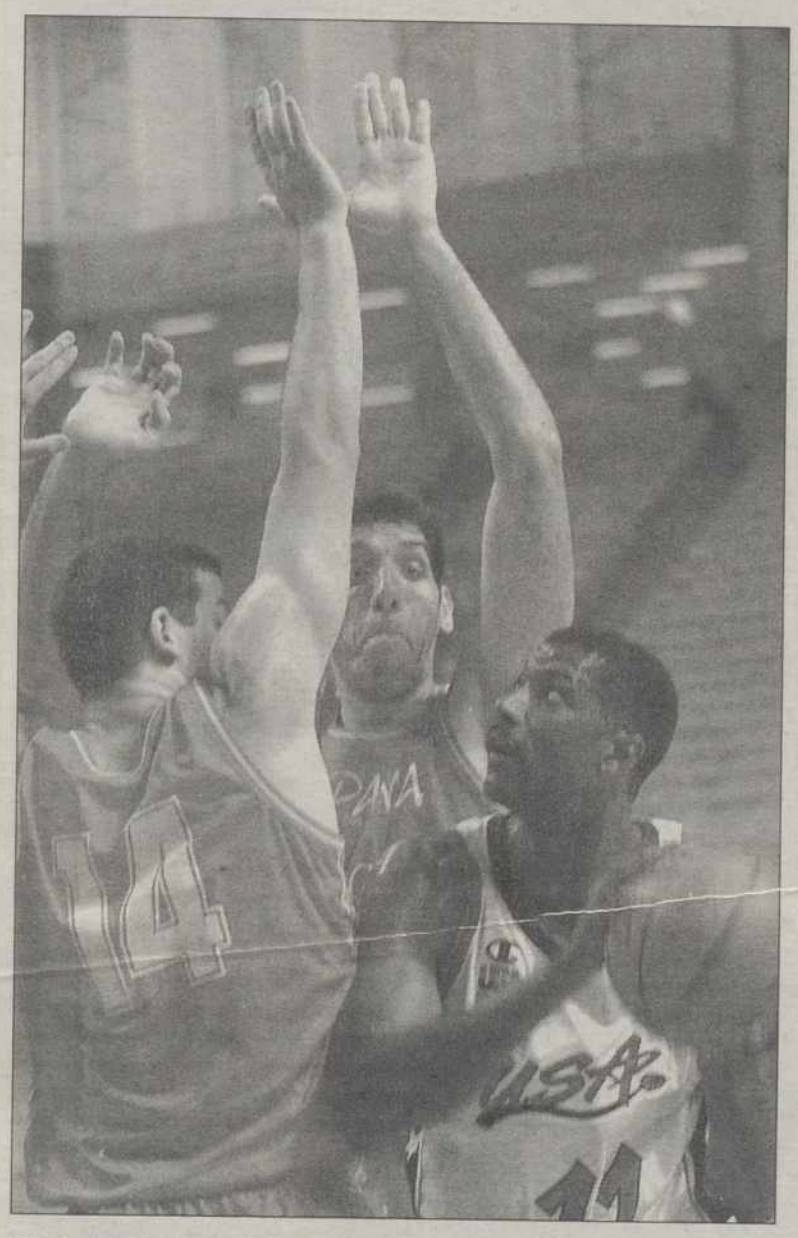

Alexis intenta encestar ante Reyes y Dueñas / REUTERS

La repetición de la gesta conseguida hace dieciséis años desapareció en el último minuto de juego

La leción defensiva de España se fraguó con 4 zonas diferentes (1-3-1; 2-1-2; de ajustes y dos y triángulo)

Eléctrico último cuarto

La selección de Tomjanovich regresó a la pista dispuesta a vaciarse. Un par de triples de Jimmy Oliver cerraron un parcial de 15-8 (46-50 m.27) y los hombres de Lolo Sainz, que intrudujo a Nacho Azofra, volvieron a situarse en zona porque el problema tenía un nombre: ausencia de rebote.

La mayor presencia de los postes americanos en la zona y los lanzamientos exteriores empujaban a España, cuya diferencia desapareció por primera vez en un triple de Kiwani Garris (59-59 m.33). La rápida contestación por parte de Herreros, De la Fuente y Orenga (62-66 m.36) también resultó neutralizada desde los 6,25 metros por Wendall Alexis (69-69 m.38) y cayó definitivamente en un lanzamiento libre de Miller 57 segundos antes de la bocina.

España todavía jugó nuevas bazas, jugó con inteligencia, sobre todo Orenga, que cometió la última falta sin dejar correr el reloj después de los últimos puntos de Reyes (75–73 y diez segundos) y sólo la fortuna impidió que dos lanzamientos sobre el aro americano forzasen cinco minutos más para el sueño de todos.

2ª fase

GRUPO E

	J.	G.	PF.	PC.
1º EEUU	5	4	415	352
2º Lituania	5	4	392	346
3º España	5	4	371	349
4º Australia	5	3	354	341
5º Argentina	5	2	350	352
6º Brasil	5	1	323	370

JORNADA DE HOY

Pabellón Olímpico
04-VIII (17,30) B2 Rusia - Canadá A3
04-VIII (21'00) B3 P. Rico - Italia A2
04-VIII (18'45) B1 Yugosl. - Grecia A1

Pab. La Paz y La Amistad
04-VIII (17,30) D1 España - Lituan. C1
04-VIII (21'00) D2 Argentina - Brasil C3
04-VIII (18'45) D3 Australia - EEUU C2

RESULTADOS

Pabellón Olímpico
03-VIII (17,30) 84 Lituania - Argent. 75
03-VIII (21'00) 63 Brasil Australia 75
03-VIII (18'45) 75 EEUU - España 73

Pab. La Paz y La Amistad
03-VIII (17,30) 81 Canadá - P. Rico 94
03-VIII (21'00) 61 Italia - Yugoslavia 60
03-VIII (18'45) 48 Grecia - Rusia 60

GRUPO F

	J.	G.	PF.	PC.
1º Yugoslavia	5	4	416	310
2º Rusia	5	4	374	316
3º Grecia	5	4	329	309
4º Italia	5	3	327	330
5º Puerto Rico	5	2	375	375
6º Canadá	5	1	347	403

La segunda plaza en juego

España decidirá hoy su posición final en el Grupo F frente a Lituania en la jornada que cierra la segunda fase y desvelará el nombre del rival español en el cruce de cuartos. La situación en el otro bloque, donde por primera vez Yugoslavia también conoció la derrota, a manos de Italia, hace muy difícil los pronósticos sobre la identidad del rival, pero el equipo nacional sigue aspirando a todo dentro de su bloque. Lituania, ya sin Arvidas Sabonis, Sarunas Marciulionis ni Rimas Kutinaitis, artífices principales de sus logros internacionales como nación independiente (bronce en Barcelona'92 y en Atlanta'96, así como plata en el Europeo'95), representa una de las candidaturas más sólidas en Atenas, su primer Mundial.

El heredero del liderazgo del equipo es el ex jugador del Barcelona Arturas Karnisovas, nuevo miembro del Teamsystem Bolonia, que va camino de repetir un campeonato tan exitoso como el Europeo de hace tres años, también disputado en la capital griega, del que fue máximo encestador, tercer reboteador y cuarto en el apartado de asistencias. España le espera.

rebotes

Una espesa columna de humo procedente de un incendio en las montañas que rodean Atenas ha cubierto el Pabellón Olímpico de la capital griega y ha ocultado el radiante sol que brillaba desde primeras horas de la mañana. El fuego, visible desde el acceso principal de la instalación ateniense, se declaró el lunes por la noche y se ha extendido por cuatro frentes en Lagonisi, Sunio, Anthusa y Penteli, en los aledaños de Atenas.

Arlauckas, ex jugador del Real Madrid llegó ayer a Atenas para empezar la pretemporada con su nuevo equipo, el AEK y sus primeras declaraciones no tuvieron desperdicio. "Ahora voy a jugar en la Liga griega. El año pasado, en Madrid, no pude hacerlo porque hubo alguien, llamado Miguel Ángel Martín, que decía que era el entrenador, y con él no pude jugar porque ni es entrenador ni es nada".

Miguel Ángel Martín contestó con rapidez y dureza las críticas vertidas por Arlauckas. "He mantenido silencio por respeto, pero me veo obligado a hablar. Nunca he tenido un jugador tan vago como él. Toda la ACB conocía su falta de espíritu de trabajo, desde el primer hasta el último entrenador, y el jugador que defendía él jugaba por encima de su rendimiento porque nos hacía muchos puntos. Él no es un jugador, es un vago".

Brasil ha perdido definitivamente las escasas posibilidades de clasificarse para las eliminatorias de cuartos de final que aún le quedaban y su verdugo, Australia, aunque depende de sí misma, todavía debe enfrentarse a Estados Unidos y, por tanto, también tiene el pase pendiente del choque entre brasileños y argentinos en la jornada que cierra esta fase. España, Lituania y EEUU ya han conseguido su pase.

La selección de Senegal consiguió su primera victoria en el Mundial (75-72), con la que evita ser la última clasificada del torneo, posición que deja a Corea, que vuelve a su país con cinco partidos jugados y cinco perdidos. Dos victorias, contra Corea y frente a Japón, y la decimotercera plaza final gracias al 70-60 sobre los nipones, han cerrado el balance de la primera participación nigeriana en un Mundial. Japón ha sido decimocuarta.

M.C.D.2022

ATLETISMO

España busca jefe para el Europeo

La selección encara la cita continental con muchas dudas en torno a su liderato

La mala suerte que persigue a Fermín Cacho durante el presente año hace dudar de su liderazgo en la selección nacional, que afrontará la semana que viene el Europeo de Budapest. Si las lesiones pueden con el soriano, se presenta la duda sobre quién podrá sucederle.

JOSÉ A. DIEGO / SAN SEBASTIÁN

La selección española de atletismo afronta los inminentes Europeos de Budapest con la obligación de no manchar el recuerdo de Helsinki'94 y con dudas en torno al 'jefe', Fermín Cacho, que no descarta renunciar a la defensa de su título continental si no está "al menos al 85 por ciento". Cacho se ha concedido un plazo que termina el próximo día 12, una vez que haya probado sus fuerzas frente a los mejores del mundo en las reuniones de Montecarlo y Zúrich, antes de tomar una decisión definitiva.

La Federación Española y su presidente, José María Odriozola, confían ciegamente en el atleta soriano y en su recuperación del bache que, a juicio del dirigente federativo, es sobre todo anímico.

"Físicamente está bien", indicó a *Efe* Odriozola al término de los Campeonatos de España en San Sebastián, "y sólo falta que se anime un poco. Cacho sigue siendo fijo en el equipo. Es el actual campeón de Europa y siempre ha respondido en las grandes competiciones". Si al final se consuma su baja, la responsabilidad en el trío español de 1.500 recaerá casi por entero en el barcelonés Reyes Estévez, no sólo porque acaba de proclamarse campeón de España con gran autoridad, sino porque el año pasado en los Mundiales ganó el bronce y se permitió la osadía de batir al mismísimo Nurredin Morceli.

Estévez celebró el domingo en Anoeta su vigésimo segundo cumpleaños con una impresionante victoria en la final de 1.500 metros de los Campeonatos de España con la que empezó a reclamar la herencia de Fermín Cacho, aún cuando el barcelonés es muy consciente de que "aún es pronto para sucederle".

Parra vuelve a brillar

Entre los cerca de 70 atletas que el Comité Técnico de la Federación piensa llevar a Budapest –"todos se lo han ganado", precisa Odriozola– estará Roberto Parra, felizmente recuperado para el atletismo después de su lesión de rodilla.

Parra se proclamó campeón de España en Anoeta pero aún está lejos de ser el ochocentista que hace dos años deslumbró a Europa ganando el título continental en pista cubierta y corriendo al aire libre las dos vueltas a la pista en 1:44.97. "Por primera vez en mi vida no me duele nada cuando me entreno", ha dicho el socuellamino.

Odriozola apunta, con vistas a los Europeos de Budapest, que las mejores bazas españolas estarán "en los marchadores y marchadoras, que como los fondistas, mediofondistas y algún concurso están en buena forma". Repetir las nueve medallas individuales y la Copa de Europa de maratón por equipos, la formidable cosecha de Helsinki hace cuatro años, será una empresa complicada para la selección española, que acaba de perder la máxima categoría continental en la rama masculina, pese a lo cual el mandatario federativo no observa un descenso de nivel en el equipo. "El atletismo español sigue teniendo el mismo nivel, pero la Superliga es un torneo que carece de algunas de nuestras mejores especialidades, como la marcha o el decatlon. En pruebas combinadas, por ejemplo, hemos ascendido y, sin embargo, no se ha dicho nada. En los Iberoamericanos hemos brillado y se han conseguido grandes marcas, y tampoco se ha dicho casi nada", se lamentó el presidente.

El viernes próximo el Comité Técnico anunciará la lista definitiva de atletas españoles que irán a Budapest en busca de medallas. España necesita recuperar a su líder, Fermín Cacho, y luchar contra el recuerdo imborrable de Helsinki, donde tres españoles –Martín Fiz, Diego García y Alberto Juzdado– coparon el podio en maratón. Además, nos queda Abel Antón.

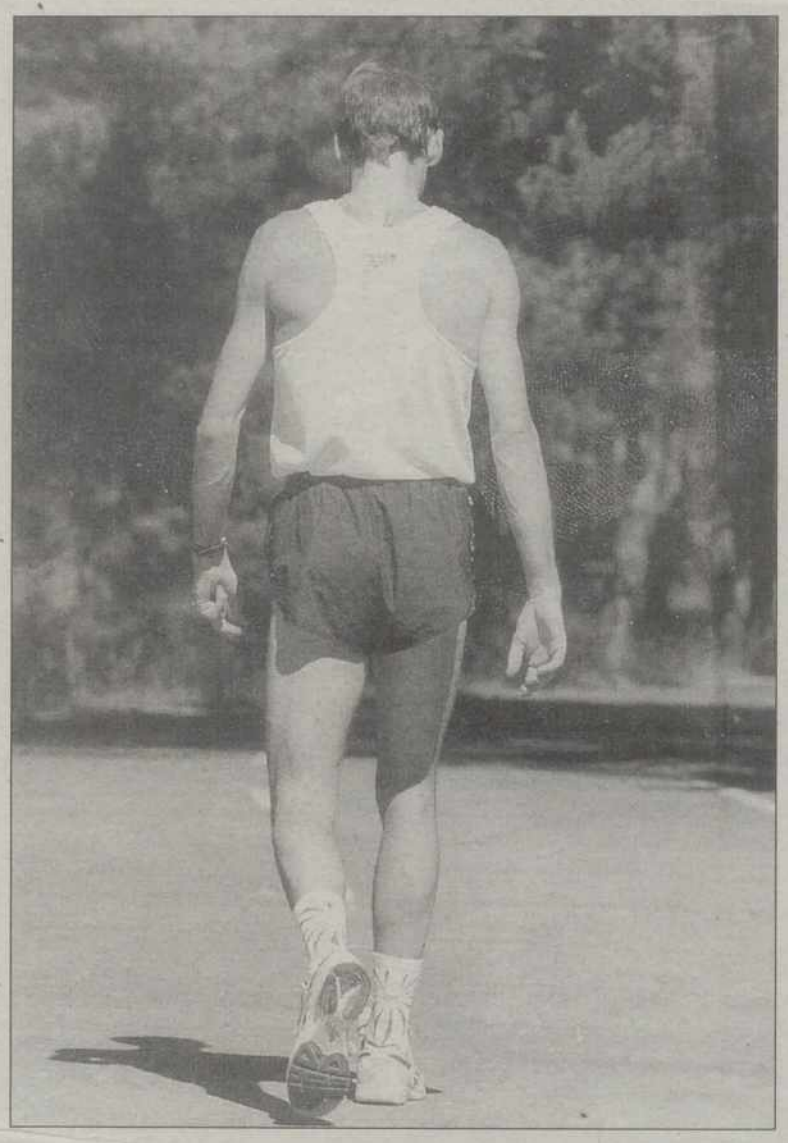

Fermín Cacho tiene difícil liderar a la selección / REEBOK

EN PRIMERA PERSONA

"Este año nos vamos a divertir"

LUIS VILLAREJO / MADRID

El delantero montenegrino del Real Madrid, Pedja Mijatovic, volvió ayer a la Ciudad Deportiva del Real Madrid. ha sido el último en integrarse en el organigrama de su nuevo técnico, el holandés Guus Hiddink. Pese a compartir con él sólo una sesión se mostró encantado al término del entrenamiento. "Es un buen entrenador que conoce muy bien el fútbol. Creo que este año, además de ganar títulos, nos vamos a divertir".

Mijatovic aseguró que tenía muchas ganas de volver a empezar y a entrenarse con sus compañeros, después de haber pasado unos días de asueto tras el Mundial de Francia. "He descansado bien durante 25 días. He estado cargando las baterías con los que quiero, con mis hijos, con mi familia y con mis amigos".

Pese a las vacaciones, el internacional yugoslavo está al día de lo que ocurre en su equipo. "He hablado varias veces con mis compañeros, cuando ellos estaban en la pretemporada en Suiza, y conozco al entrenador muy bien, ya que tuve la oportunidad de trabajar con él hace unos años, en el Valencia".

La Liga y Europa

Respecto a los cinco títulos que disputará el Real Madrid esta temporada, Mijatovic lo tiene claro. "Tenemos que ser optimistas. Son cinco competiciones y es muy difícil aguantar en todas. De las cinco, hay dos muy importantes que queremos ganar: la Liga española y la Liga de Campeones".

El delantero montenegrino se ha mostrado confiado respecto a su forma física. "Ahora tengo que entrenarme apartado del equipo, porque ellos ya llevan unos días de preparación. Dentro de dos semanas empezaré a entrenarme con el ritmo normal y a disputar los partidos amistosos. No tengo muchas dificultades para entrar en la buena forma, por lo que estaré bien para la Supercopa", dijo, refiriéndose al primer título que disputará el Real Madrid esta temporada, frente al Chelsea inglés, el próximo 28 de agosto.

En cuanto a los escasos fichajes del club para esta temporada, Mijatovic considera que "hay que confiar en el equipo que ganó la Liga de Campeones, porque sería absurdo cambiar muchos jugadores en el equipo que cumplió con su objetivo. Me gusta conocer nueva gente, nuevos jugadores. Pero tampoco hay que fichar por fichar. Nuestra política de fichajes está bien de momento. Tenemos una gran plantilla que está muy compenetrada".

"He pasado las vacaciones cargando las baterías junto a mis hijos, mi familia y mis amigos"

BREVES

■ FÚTBOL

Bebeto predicará en Estados Unidos

Bebeto planea abandonar las filas del Botafogo de Río de Janeiro para predicar el Evangelio en Estados Unidos, según ha confesado a la revista *Familia Evangélica*. El jugador de 34 años dijo que estudia la oferta de un club etadounidense –cuyo nombre no reveló– y que su traspaso sería ideal para terminar su carrera futbolística y dedicarse a "hablar de Cristo".

■ TENIS

Albert Costa se acerca al Top Ten

Carlos Moyá y Alex Corretja siguen ocupando esta semana la cuarta y décima posición respectivamente en la clasificación de la Asociación de Tenistas Profesionales (ATP). El estadounidense Pete Sampras continúa liderando la lista con 3.825 puntos y Albert Costa, con su triunfo en Kitzbuehel, se acerca rápidamente al Top Ten.

■ BALONCESTO

'Sólo Granada sin patrocinador'

El primer equipo del C.B. Granada SAD, que participará por tercera temporada en la Liga ACB, se presentará hoy bajo el lema 'Sólo Granada sin patrocinador' serigrafiado en las camisetas de los jugadores, ya que el club no ha conseguido el apoyo privado que pretendía. El equipo, con 5.400 socios, es el único de la ACB que aún no tiene asegurado un espónsor.

■ FÚTBOL

Polster anuncia su retirada por Internet

Toni Polster, el jugador que más veces ha vestido la camiseta de la selección austríaca de fútbol, en 94 ocasiones, y el máximo goleador (44) de la historia de este conjunto, anunció ayer de una forma peculiar –a través de Internet– su retirada de la selección. Polster militó en los equipos españoles del Sevilla, Logroñés y Rayo Vallecano.

■ VELA

Accidentada jornada de la Copa del Rey

El barco italiano Breeze se impuso ayer en una accidentada primera regata de la Copa del Rey de Vela, disputada en la bahía de Palma sobre una distancia de 18 millas, y lidera la clasificación general provisional de la prueba. Los continuos roles de viento, que pasaron de 35 a 70 nudos, y las cortas dimensiones del campo de regata mallorquín complicaron el día.

M.C.D.2022

Regalar libros

¡UNA BUENA IDEA!

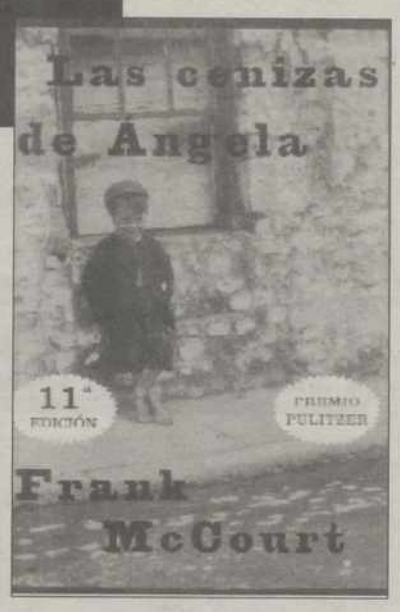

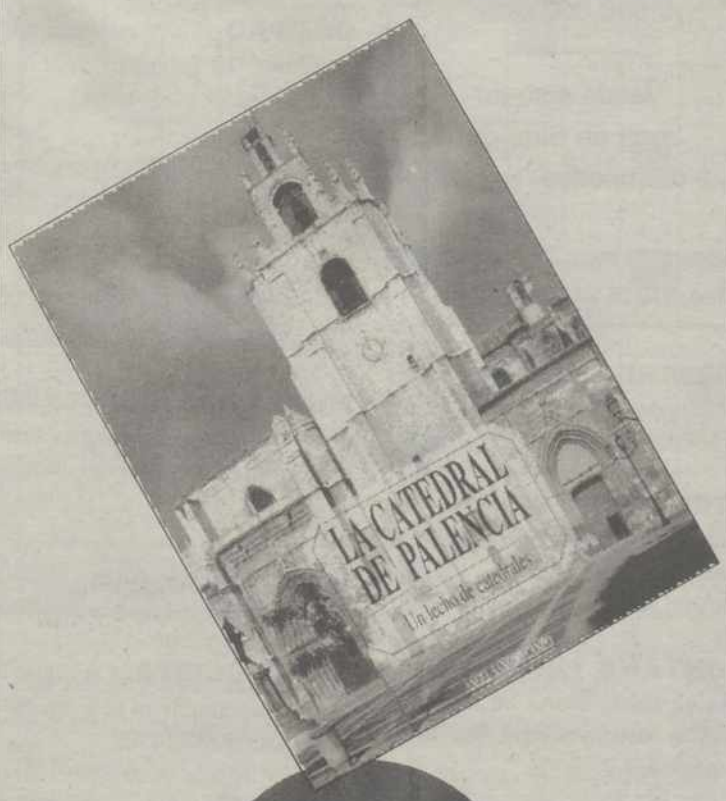

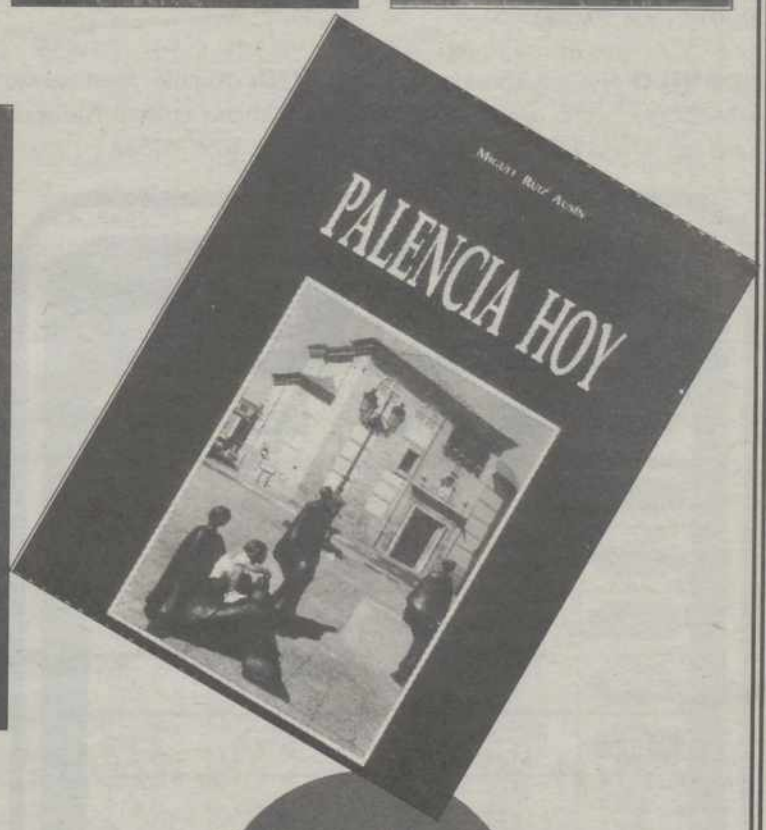

ARTICULOS DE OFICINA

MATERIAL ESCOLAR

ARTICULOS DE REGALO

LIBRERIA DIARIO DIA

MAYOR, 67 - TELEFONO 979 - 74 04 17 - PALENCIA

M.C.D.2022

CLASIFICADOS

Alquileres

ALQUILO pisos amueblados para estudiantes. Desde 39.500 ptas. También meses de Agosto y Septiembre. Teléfono 979-722756.

SE ALQUILAN pisos y estudios amueblados. Teléfono 979-720676; tardes de 4 a 8.

ALQUILO casa. Con terraza y patio. Teléfono 979-720152.

ALQUILO local. Urgente. Económico. Teléfono 939-761415.

ALQUILO piso amueblado. 979-773148.

ALQUILO apartamento céntrico. 979-728825.

ALQUILO piso amueblado. Calle Muñoz Bernal, 1. 979-749221.

ALQUILO apartamento amueblado. Céntrico. Teléfono 979 752070 - 908 905590.

ALQUILO piso amueblado; tres habitaciones, céntrico. C/ Estrada. Teléfono 979-747251.

ALQUILO piso amueblado y garaje. 979-729263, tardes o noches

ALQUILO piso apartamento amueblado para dos personas en C/ Colón. 45.000 pts. Teléfono 979-741462, mañanas de 10 a 12 horas.

API INMOBILIARIA alquiler pisos, locales, entreplantas, naves, garajes. Varias zonas. Teléfono 979-747167.

RUSTIC. Alquilo, en General Mata, piso; tres dormitorios. Totalmente reformado. Calefacción. 979-751544.

RUSTIC. Alquilo apartamento amueblado Avda. Valladolid; un dormitorio. Garaje. 979-751544.

RUSTIC. Alquilo piso calle Labrador; tres dormitorios. Cocina amueblada. Garaje. Trastero. 50.000. 979-751544.

RUSTIC. Alquilo oficina calle Don Sancho. Tres despachos. 979-751544.

RUSTIC. Alquilo apartamento amueblado en Cardenal Almaraz. Con garaje. 979-751544.

OFERTAS CENTRO DE OCASION

MARCA	MODELO	AÑO	KMS	PTS / MES
Ford	KA - 1 1.3	1996	45.000	7.037
Ford	ESCORT 1.4 VALDRE	1996	32.000	10.616
Ford	SIERRA 2.0 GT	1989	119.000	4.247
Ford	FIESTA 1.1	1989	102.000	3.397
Ford	ESCORT 1.6 GHIA	1986	79.000	3.397
Renault	R 19 1.4 RL	1994	29.000	9.512
Renault	R 19 1.9 D	1991	130.000	7.134
Seat	IBIZA 1.7 D.	1992	102.000	5.096
Seat	IBIZA 0.9 DISCO	1990	110.000	3.567
Audi	100 2.5 TDI	1990	182.000	8.918
Citroën	JUNP-Y 1.9 D	1996	38.000	14.014
Nissan	PATROL PICK-UP	1996	33.000	18.685

AUTOPAL, S.A.
Ctra. Valladolid, Km. 4,5
PALENCIA
Teléfono 979 77 60 36

Automóviles

«ESTAMOS que renovamos» Diesel. Pal- Motor, S.A. renueva su campa de vehículos seminuevos y de ocasión. La mejor oferta en sus vehículos Diesel, Audi 80 TD, Audi 90 TDI año 92, Volkswagen Golf TDI nacional, Passat Turbo Diesel, Seat Toledo TDI, Citroën ZX Diesel, Mercedes 190 D, Rover 220 SD Junio 98, Rover 418 GSD. Venga y compruébelo, la mas amplia selección en vehículos Diesel. Sin entrada sólo con su nómina desde 12000 pts. al mes. Financiación exclusiva. Rover, Pal Motor, S. A. su concesionario Rover- Land Rover en Palencia C/ Andalucía nº 9, El Vial junto ITV. 979-730644, 907-730644

«ESTAMOS que renovamos» Todo terreno de nuevo en Palencia tras cuatro años ininterrumpidos, vuelve la flota de todo terreno Land Rover mas solicitada «The Camel Trophy», seis meses de uso, pocos kilómetros, transferidos, garantía un año. Discóvery 3 y 5 puertas, aire acondicionado cabrestante, Defender 5 puertas cabrestante 4500 kg. New Range Rover 2.5 TD motor BMW. Aproveche esta inmejorable oferta y pase por nuestras instalaciones para probar cualquiera de nuestros vehículos. Sin entrada sólo con su nómina, financiación exclusiva. Rover, Pal Motor, S. A. su concesionario Rover-Land Rover en Palencia y provincia C/ Andalucía nº 9, El Vial junto ITV. Teléfonos 979-730644, 907-730644.

«ESTAMOS que renovamos» Gasolina super lujo. No compre uno nuevo sin antes visitarnos, reestrene nuestros vehículos con precios increíbles. Nissan Micra 15000 km, Peugeot 205 GR 3 P, 205 GTI, Citroën AX acabado sport, Audi 80 sport, 4x4 full equip, Volkswagen Golf GTI, ABS, A/A, Passat 1.8 GL, Polo Coupé, BMW 318, BMW 320, Saab 9000, Renault 19 RTI, 19 Chamade, 21 GTS, Super 5 GTL, Ford Escort, Orión, Alfa 75, Rover 216 GSI, New Rover 400, 6 mese, 2000 km... Todos sin entrada, desde 5000 pts. mes sólo con su nómina, garantía total, transferencia incluida. Estamos en El Vial C/ Andalucía, 9 junto ITV. Pal Motor, su concesionario Rover en Palencia. Teléfonos 979-730644, 907-730644.

Enseñanza

INGLES. Recuperaciones. Profesor con experiencia en grupos reducidos. Máximo aprovechamiento. Precios y horarios a convenir. 979-742008, 979-750274.

Fincas

POR JUBILACION. Se vende granja de conejos. Llamar de 2 a 4. 979 720139.

VENDO local 30 m/2, zona Simago. Indicado bodega, almacén, cochera, etc. 979-741673.

VENDO piso 170 m/2, esquina San Lázaro- Manuel Rivera. Teléfono 979-724239.

JARDINILLOS. Eras Bosque, 1º; dos dormitorios. 6.000.000. 979-170252.

JARDINILLOS. San Telmo, 3º; tres dormitorios. 4.200.000. 979-170252.

Fintercacia

Vende piso en
C/. Velázquez.
4 dormitorios.
Calefacción de gas.
9.500.000 ptas.

Vende piso en
zona de Simago.
3 dormitorios. Garaje.

General Franco, 7 entreplanta
Tfno. 979 75 24 18

JARDINILLOS. Salón; tres dormitorios, baño, aseo, gas. 13.300.000. 979-170252.

ATENCION Subastas de embargos: Chalets, apartamentos, pisos, garajes, locales. Listado semanal por 265 ptas. 902100300.

MONTAÑA Palentina. Vendo casa en Santa María de Redondo para reconstruir. Tratar con Jesús González.

VENDO piso cuarto; tres habitaciones y salón. Cocina y aseo amueblados. Terraza cerrada. Sin ascensor. Calefacción gas. Mejor verlo. 979-746826.

VENDO casa. Zona Cristo. Teléfono 979-170483.

VENDO chalet grande, piscina y jardín. Teléfono 979-772649.

API INMOBILIARIA vende piso Reyes Católicos; cuatro dormitorios, garaje. 14.000.000. Teléfono 979-747733.

API INMOBILIARIA apartamento seminuevo C/ Los Gatos; garaje, trastero. Teléfono 979-747167.

API INMOBILIARIA chalet en Monzón de Campos con parcela de 1000 m/2. Teléfono 979-747733.

RUSTIC. Vende piso amplio calle Los Trigales; tres dormitorios. Muy soleado. 979-751544.

RUSTIC. Vende piso en Juan Bravo; tres dormitorios. Muy mejorado. Económico. 979-751544.

RUSTIC. Vende casa molinera en zona San Juan de la Cruz. Económica. 979-751544.

RUSTIC. Venta apartamento en calle Pastores. Un dormitorio. Económico. 979-751544.

RUSTIC. Vende trasteros en Avda. Cardenal Cisneros; 15 m/2. 979-751544.

Maquinaria

RETROMIXTA MF 860, seminueva. Dos años. 947-483430.

COMPRO mixta en buen uso. Teléfono 979-740536; llamar de 8 a 11 tarde.

VENDO tractor remolque pequeño, buen estado. Teléfono 979-833481.

Mudanzas

MUDANZAS GALLEGO. Locales, nacionales, internacionales. Presupuestos sin compromiso. 979-711111.

Trabajo

ELECTRICISTA. Consigue tu carnet, superando un sólo examen. Infórmate 979-714202.

TRABAJA con personas tercera edad como Auxiliar Geriatría, animador. Prepárate 979-714202.

HAZTE Auxiliar Veterinaria. Grandes salidas profesionales. (Bolsa trabajo). Infórmate 979-714202.

HAZTE profesor/a autoescuela. Sueldo aproximado 250.000. Infórmate 979-714202.

OBTEN trabajo como Gestor Inmobiliario/fincas. Prepárate para trabajar. 979-714202.

PREPARATE para trabajar como técnico medioambiental. (Bolsa trabajo). Infórmate 979-714202.

M.C.D.2022

Trabajo

POLICIA Nacional, Guardia Civil, Soldado Profesional. Próximas convocatorias ingreso. 979-714202

CORREOS. Próxima convocatoria para Auxiliares y Ayudantes. Infórmate 979-714202.

JUZGADOS. Precisan Agentes, Auxiliares, oficiales para próximas convocatorias. Infórmate 979-714202.

INSALUD. Convocadas plazas para: Celadores, Pinches, Auxiliares Administrativos. Infórmate 979-714202.

BIBLIOTECAS, Archivos, Bancos, Cajas Ahorros precisan Auxiliares. Próxima convocatoria 979-714202.

TRABAJA como Agente Forestal. Requisito: Capataz Agrícola. Próximas convocatorias 979-714202.

BOMBEROS, Policía Local. Próximas convocatorias. Ingreso para Ayuntamientos. Infórmate 979-714202.

AYUNTAMIENTOS, Junta... Convocan plazas para: Auxiliares, Administrativos, Conserjes, Asistente Social... Infórmate 979-714202.

SE NECESITA chofer con experiencia. Teléfono 979-743710.

DISTRIBUIDORA de bebidas necesita repartidores para Palencia con carnet C-1. Teléfono 910-569080.

INMOBILIARIA Internacional selecciona Director Agencia Palencia. Formación, alta rentabilidad, pequeña inversión. 93-2119977.

Traspasos

TRASPASO cafetería por traslado. Teléfono 979-726529.

SE TRASPASA Restaurante. Clientela y resultados demostrables. Teléfono 919-206575; 919-206545.

SE TRASPASA bar, Plaza San Pablo. Teléfono 979-740377.

POR JUBILACION traspaso bar La Esquina. Teléfono 979-751552.

Varios

CONTACTOS: Buscamos, este verano, urgentemente hombres para relaciones sexualmente liberales, absolutamente revolucionarias, mujeres insatisfechas, parejas irresistibles. Teléfonos particulares garantizadísimos. Confidencialidad. 902101301.

Vehículos

VENDO moto Delta en Vespa. 50 c.c. Teléfono 947-166040.

ATENCION Subastas: Turismos, furgonetas, camiones, maquinaria. Solicítenos listado semanal de embargos por 258 ptas. 902100300.

Ventas

HIPERPINTURAS les ofrece la mayor variedad de pinturas y utensilios para pintar. Polig. Industrial. El Vial 145. Abierto sábados mañana.

AMUEBLAMOS pisos 60.000 ptas. Mueble seminuevo. C/ Anastasia Santamaría, 15. LA MANERA ROSA. 750956.

Sus anuncios en El Diario Palentino, Calle Mayor, 67

979 74 04 17

La familia de

Don LEANDRO BLANCO DE LA HOZ

agradece por este medio, en la imposibilidad de hacerlo personalmente, las muestras de aprecio y condolencia recibidas de sus amistades con motivo de la triste desgracia que les aflige.

CRUCIGRAMA

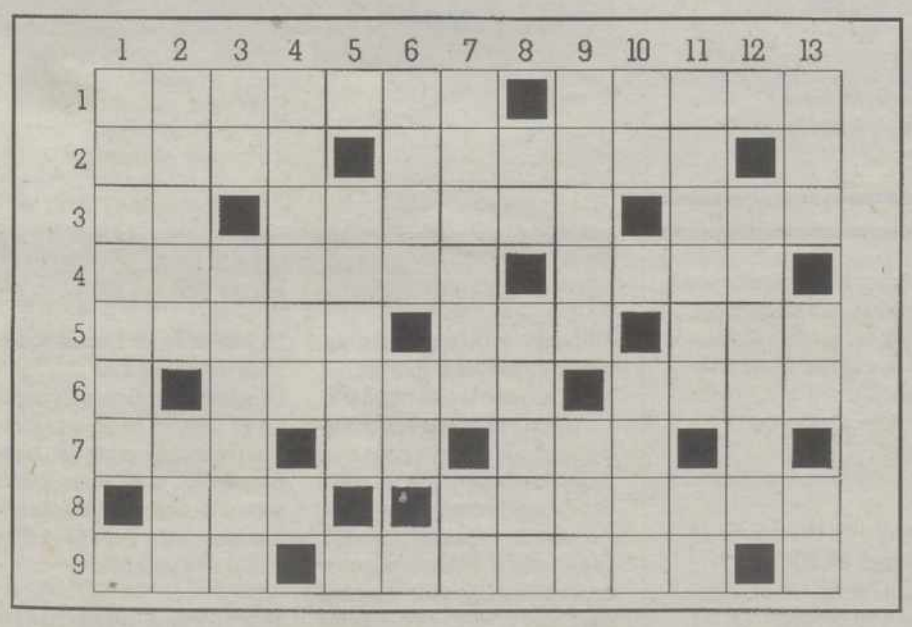

HORIZONTALES:

1.-Estado federado de EE.UU. Vástago acodado. 2.-Atmósfera. Codiciosos. Abreviatura de litro. 3.-Deidad egipcia. Calurosa. Curva. 4.-Lucro. Soltero. 5.-Música y baile afrocubanos. Cuelmo. Apócope de nuevo. 6.-Segunda vocal. Beocios. Mercado marroquí. 7.-Lengua, origen del francés moderno. Partícula inseparable. Pronombre demostrativo. Abreviatura de este. 8.-Entrego. Puntual. 9.-Sonido del corazón. Vituperaran. En números romanos, cincuenta.

VERTICALES:

1.-Entre los judíos, miembro de una secta que se distinguía por una observancia estricta de las normas de la ley de Moisés. Forma de vendaje. 2.-Bejuco. Loca. 3.-Matrícula gallega. Divinidad de la Lluvia entre los antiguos mexicanos. 4.-Separación. Símbolo químico del itrio. 5.-Vocal con sombrerillo. Embuste. Vocal abierta. 6.-Entrégale. Preposición latina. Símbolo químico del flúor. 7.-Diviso. Nombre de letra. 8.-Marchad. Río oscense. 9.-Corteja. Ente. 10.-Símbolo químico del cobalto. Vocal redondita. Zurda. 11.-Cachorro de oso. Símbolo químico del indio. 12.-En números romanos, quinientos. Indecentes. 13.-Voz taurina. En voces, huevo. Terminación de los alcoholes.

SOPA DE LETRAS

G	H	J	K	G	H	J	K	L	Ñ	M	F	G	H	J
N	S	D	F	G	H	J	K	L	Ñ	P	J	S	F	Y
L	Ñ	Z	B	C	V	B	N	T	T	Y	E	D	F	G
H	J	K	O	Q	W	E	R	T	V	R	N	M	Q	H
Y	F	T	L	E	Ñ	A	D	O	R	A	Z	X	S	W
G	H	J	S	L	Ñ	P	D	U	N	Y	B	F	P	T
Y	U	D	A	G	H	J	C	D	H	J	K	L	Ñ	Z
X	C	Z	C	S	D	H	G	I	R	E	W	Q	N	S
F	G	O	D	C	O	F	R	P	G	J	K	L	Ñ	Z
A	N	D	Y	U	J	M	R	L	V	B	E	M	Q	W
C	L	A	P	R	F	G	Y	O	R	Y	R	G	H	P
E	R	L	K	L	Ñ	P	C	M	T	A	B	X	S	W
S	B	E	A	M	J	L	P	A	D	Ñ	M	L	C	Z
X	C	H	B	D	M	Q	W	N	B	V	I	X	Z	A
E	D	C	V	F	E	T	G	B	N	H	T	P	J	M
K	L	P	D	G	Ñ	M	O	K	V	J	M	N	B	G
M	Q	W	E	R	T	Y	U	D	F	G	H	J	K	L

A BUSCAR

TIMBRE - SERRUCHO - MEDALLA
DIPLOMA - LEÑADOR
BOLSA - PINTOR - HELADO

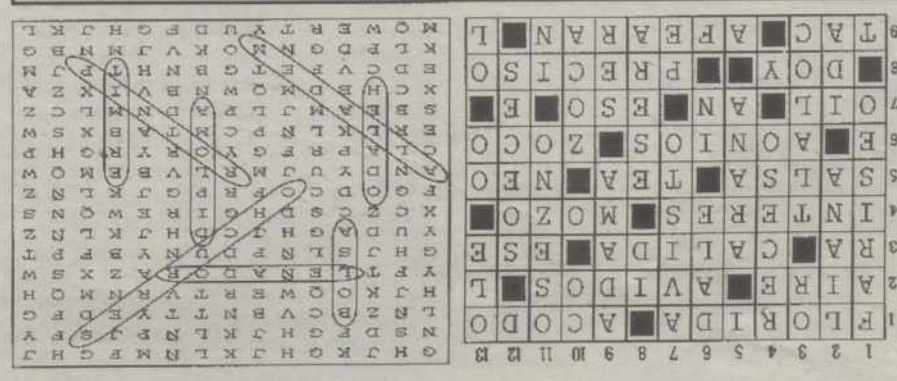

M.C.D.2022

VENTANAL

Alba de los Cardaños: Pantano y Hotel

Si desea publicar fotografías de su localidad en el Ventanal, envíelas a El Diario Palentino, Redacción. Calle Mayor,67 - 34001 Palencia. Indique el lugar y el autor de la fotografía. Se acepta el formato horizontal y apaisado.

FOTO / **Casimiro Redondo**

Martes **4** Agosto

Santos: Agabio, Aristarco, Atón, Varos, Baldomero, Elena, Centola, Justino, Eleuterio, Onofre, Peregrino, Epifanio.

"Otro gallo le cantara si buen consejo tomara"

URGENCIAS

Hospital Rio Carrión	167000
Ambulatorio	744011
Hospital San Telmo	728200
Cruz Roja	700507
	700503
Cruz Roja (urgencias)	722222
Clinica Virgen de la Salud	747700
Ambulancias	713676
Ambulancias Vipamiel	844676
Ambulancias UCI Movil	748023
Policía (urgencias)	091
Cuerpo Nacional de Policía	743011
Protección Civil	006
Bomberos	(capital 080)
	721111
Subsector de Tráfico	720688
Guardia Civil	062
Policía Local (092)	718200
Ayuntamiento	718100
RENFE (información)	743019
Autobuses RENFE	743222
Taxis parada Federación	742126
Taxis Parada Pasaderas	740810
Taxis Parada San José	720016
Taxis Parada San Lázaro	722076
Taxis Parada Est. RENFE	743919
Taxis Parada Avda. San Telmo	713790
Iberdrola (averías)	901202020
ARPA	728958
Teléfono de la vida ADEVIDA	728954
Teléfono inf. para la mujer	900191010
Hospital Psiquiátrico San Luis	720900
Hospital Psiquiátrico San Juan de Dios	742300
Asoc. de Familiares de Enfermos de Alzheimer	713888
Asoc. de Ayuda al Toxicómano ENLACE	710487
Asoc. de Jugadores Recuperados el AZAR	929810077
El teléfono dorado de atención y ayuda a personas mayores	900222223
Información Turística de Castilla y León	902203030
AsociaciónEspañola contra el Cáncer-Palencia	744700

BIBLIOBUSES

	Bibliobus A	Bibliobus B	Bibliobus C
Lunes ▶	Ventosa de P. Villabermudo, Calahorra de B., Páramo de B. , Villaprovedo, Espinosa de Villagonzalo		Perazancas, Cozuelos de O., Olmos de O., Payo de O., Micieces de O.
Martes ▶	Villamoronta, Villaturde, Villotilla, Calzada de los M., Bustillo del P., Cervatos		Ceyico de la T., Cubillas, Población de cto., Alba de Cto., Vertavillo, Castrillo de O.
Miércoles ▶	Congosto de V., La Puebla de V., Buenavista de V., Ayuela de V., Valderrábano		Olleros de Pga., Mave, Nogales de Pga., Prádanos de Ojeda, Olmos de Pga., Naveros de Pga.
Jueves ▶	Castrillo de D. Juan, Hérmedes de Cerrato, Cevico Navero, Villaconancio, Villaviudas, Reinoso		Cobos de Cto., Espinosa de Cto., Antigüedad, Tabanera de Cto., Valdecañas de Cto., Valdecañas de Cto.
Viernes ▶	Valle de Cto., Hontoria de Cto., Tariego de Cto., Baños de Cto., Soto de Cto., Magaz de Pga.		Perales, Villoldo, Manquillos, San Cebrián de c., Ribas de C., Amusco.

tránsitos

nacimientos | matrimonios

ACTOS Y CONVOCATORIAS

II Premio Caneja de Pintura.
La Fundación Díaz -Caneja convoca el II Premio Caneja de Pintura en el que podrán participar los pintores españoles y extranjeros. El premio, dotado con dos millones, será indivisible y podrá declararse desierto. Cada artista concurrirá con una única obra, de tema y técnica libres. Las medidas máximas 1,80 por 1,80 m. En caso de que ofrezcan peculiaridades de montaje, se acompañarán de las correspondientes instrucciones. Las obras deberán ser entregadas o enviadas a la Fundación Díaz-Caneja, calle Lope de Vega 2, 34001 Palencia. El plazo de admisión permanecerá abierto del 1 de septiembre al 30 de octubre.

Elecciones en la Asociación de Peluquerías
La Asociación Provincial de Peluquerías y Salones de Belleza de Palencia celebrará elecciones generales. El periodo electoral está abierto, pudiendo presentarse candidaturas hasta el 13 de septiembre.

Educación musical
La Escuela de Educación organiza una reunión científica bajo el título "La educación musical en Europa". Se celebrará en la Fundación Díaz Caneja del 7 al 9 de agosto. La asistencia se certificará con tres créditos. La inscripción vale 10.000 pts.

Curso de entrenadores de fútbol nivel 3.
La Escuela Nacional de Entrenadores de Fútbol convoca el XXXV curso nacional nivel 3 a celebrar de enero a julio de 1999. Previamente se desarrollará en la Escuela de Entrenadores de Castilla y León un curso selectivo, de septiembre a diciembre de 1998, para determinar los 8 alumnos que asistirán al curso. Información en el 983-338828.

Concurso de Relatos.
Se convoca el III Concurso de Relatos "Sílabas" para jóvenes de 16 a 30 años. Modalidad libre y extensión máxima de 5 folios. Los trabajos se enviarán por triplicado y bajo plica, mecanografiados a doble espacio, antes del 11 de agosto, al Apartado 16, 34200 de Venta de Baños.

Fundación Centro San Cebrián.
Realizará a partir del mes de octubre un Programa de Garantía Social para alumnos con necesidades educativas especiales, de 16 a 21 años, con perfil profesional de operario de viveros y jardines. La duración es de dos cursos académicos. Información en el 979 15 40 50.

XXI Certamen Nacional de Fotografía y Diapositivas.
El Grupo Palencia de Fotografía y Cine convoca el XXI Certamen Nacional de Fotografía y Diapositivas. Los concursantes podrán presentar tres fotografías, de tema libre en color o blanco y negro, admitiéndose todo tipo de virajes, no así las manipuladas informáticamente. El plazo acaba el 12 de septiembre.

"Fiesta de la Rueda".
La Asociación de Minusválidos Físicos ACREMIF organiza para el día 29 de agosto la "Fiesta de la Rueda", acto lúdico que servirá para dar a conocer su proyecto de Centro de Día Ocupacional para minusválidos físicos. A las 11 se realizará una concentración en los Jardinillos, para comenzar un recorrido urbano hasta el Salón, sobre todo tipo de elementos y cachivaches sobre ruedas. Se premiará la originalidad. La inscripción, gratuita, puede hacerse en la sede de ACREMIF, calle General Mola 79, de 11,30 a 13,30 y de 17 a 20 horas.

Centro de Iniciativas Juveniles de JOC-E.
La Juventud Obrera Cristiana de España (JOC-E) desarrolla un variado programa de actividades: juegos de mesa, campeonatos de ping-pong y mus, bibliocomic, cine de barrio y taller de marionetas. Se celebra en el Centro de la Carcavilla, en julio y agosto, de lunes a viernes.

VIII Premio de Poesía "Ateneo Jovellanos"
El Ateneo Jovellanos de Gijón convoca su VIII Premio de Poesía. Podrán concurrir poetas de cualquier edad y nacionalidad, con un solo poemario inédito en castellano, de 350 a 500 versos. Se concederá un premio, indivisible, de 500.000 pesetas, que lleva consigo la publicación del poemario y la entrega de 50 ejemplares al ganador. Los trabajos se enviarán a: Ateneo Jovellanos, calle Begoña 25, 33206 Gijón (Asturias). El plazo está abierto hasta el 15 de septiembre.

hemeroteca

hace 100 años

Filipinas, todo está perdido, mientras que Cuba agoniza
No hace mucho tiempo surgió la insurrección de Filipinas y por los telegramas que están llegando a las distintas redacciones de los periódicos prácticamente está todo perdido para las tropas españolas.
La situación en Filipinas se puede decir que está perdida, mientras que Cuba también se fue de los mandos de las tropas españolas.
Por lo que se vé, la situación se puede considerar más que preocupante y parece que se está en disposición de decir que España ha perdido sus últimas colonias en ultramar.
Las críticas al Gobierno siguen latentes.

hace 75 años

Fallece la fundadora del Colegio Santo Angel en Palencia
Fallece en la jornada de ayer la fundadora del Colegio Santo Angel de Palencia, María de San Ignacio, a los 82 años de edad.
El colegio cuenta con un prestigio importante entre los palentinos y las muestras de dolor se suceden.

Fiesta de las Espigas en Frómista
En la localidad palentina de Frómista tiene lugar la conocido como la Fiesta de las Espigas, una de las fiestas tradicionales de la zona ahora que estamos en verano y, por tanto, con el final de la cosecha. Las principales autoridades políticas asisten a los actos .

hace 50 años

La población de España sobrepasa los 27 millones
La población de España sobrepasa los 27 millones de personas. Según publica el periódico en la jornada de hoy, el último censo de la población certifica que en estos momentos en España viven 27.502.641 personas.

26.000 mineros de Palencia y León rinden pleitesía al Caudillo
Cerca de 26.000 mineros palentinos y leoneses rinden pleitesía al Jefe del Estado a través de una comisión que toma parte en el Congreso de la Mutualidad Laboral que se celebra en Madrid.
La minería es vital para el desarrollo del país.

hace 25 años

Aguilar de Campoo acoge el I Encuentro Poético Palencia-Burgos
Aguilar de Campoo acoge en la jornada de hoy el I Encuentro Poético Palencia-Burgos, un encuentro que resultará brillante según se desprende de los responsables de la organización.

La Diputación Provincial destinará 100.000 pesetas de subvención para el Palencia CF
La Diputación Provincial destinará 100.000 pesetas como subvención al Palencia CF.
El club palentino, por lo demás, tratará de reforzar la plantilla para lograr el ascenso de categoría a partir de la próxima temporada.

M.C.D.2022

FARMACIAS

MARTES, 4 D.ª M.ª Josefa Herrero Muñoz, (C. Mayor, 26) y D.ª M.ª Carmen Esperanza Aller García, (Avda. Cardenal Cisneros, 29)

MIERCOLES, 5 D. Javier Atienza Romero, (C. Mayor Principal, 21) y D. Mario Rodríguez Chacón, (C. Los Olmos, 16)

SERVICIO NOCTURNO:
D. Isidoro de Fuentes Fenech, (C. Lope de Vega, 7) (de 22,00 a 10,00 horas, diariamente)

- **1449.** Creación de los miñones de Alava, milicia foral destinada a la persecución de los malhechores.
- **1704.** Tras resistir dos días de asedio, capitula la guarnición española de Gibraltar. El contraalmirante Rooke toma posesión de la plaza en nombre de Inglaterra.
- **1789.** Revolución francesa: la Asamblea Nacional decreta la abolición de los privilegios y del régimen feudal.
- **1897.** En las inmediaciones de Elche (Alicante) se descubre casualmente el busto conocido como la "Dama de Elche".
- **1909.** Se acuerda suprimir en España la redención del servicio militar por dinero.
- **1927.** El Gobierno español prohíbe trabajar a las mujeres desde las nueve de la noche hasta las cinco de la mañana.
- **1933.** El líder indio Mahatma Ghandi es encarcelado por su llamamiento a la desobediencia civil.
- **1958.** España ingresa en el Banco Mundial y en el Fondo Monetario Internacional.
- **1960.** El III Congreso de Academias de la Lengua Española, celebrado en Bogotá, rechaza la expresión América Latina por considerarla incorrecta.
- **1961.** El Parlamento inglés aprueba la adhesión a la CEE propuesta por el Gobierno.
- **1976.** Se publica en España un Real Decreto por el que se concede la amnistía por delitos políticos en el régimen franquista.
- **1986.** La URSS confirma la reanudación de sus relaciones consulares con Israel.

Hoy

El Instituto Nacional de Meteorología prevé para hoy, martes, chubascos débiles en Menorca y norte de Mallorca. Intervalos nubosos en el resto de Baleares. Poco nuboso tendiendo a muy nuboso en las comunidades cantábricas. Intervalos nubosos en el norte de Galicia, Pirineos, éste de Cataluña, zona del Estrecho, litoral mediterráneo andaluz, Ceuta, Melilla y norte de Canarias y poco nuboso en el resto. Temperaturas en ascenso ligero a moderado en la Península y sin cambios o en ligero ascenso en Baleares y Canarias. Viento de componente norte moderado en el litoral gallego, Navarra, La Rioja, Aragón, Cataluña, norte de Castellón y Canarias, con rachas fuertes en el nordeste de Gerona. Levante muy fuerte en el Estrecho y moderado en el litoral andaluz.

Mañana

Lluvias débiles en el norte de Navarra y Pirineo aragonés. Intervalos nubosos en el litoral norte de Galicia, País Vasco, Pirineo catalán, nordeste de Castilla y León, Baleares, zona del Estrecho y norte de canarias. Poco nuboso en el resto. Temperatura sin cambios o en ligero ascenso en todas las regiones. Viento del nordeste moderado en los litorales gallego y cantábrico. Norte moderado en Navarra, La Rioja, Aragón, Cataluña, Baleares y Canarias. Este moderado en Castilla y León y Andalucía oriental. Levante muy fuerte en el Estrecho.

Fases lunares

LUNA NUEVA	CUARTO CRECIENTE	LUNA LLENA	CUARTO MENGUANTE
22/08/98	14/08/98	08/08/98	31/08/98

El Sol sale hoy a las 06,15 y se pone a las 19,26 (H. S.). La Luna sale hoy a las 16,29 y se pone a las 1,44 (H. S.).

Temperaturas

	M.	m.		M.	m.
Albacete	22	11	Madrid	25	13
Alicante	25	19	Malaga	26	23
Almería	29	23	Melilla	26	23
Avila	19	71	Murcia	29	20
Badajoz	29	16	Orense	24	94
Barcelona	24	18	Oviedo	20	16
Bilbao	21	13	Palencia	22	8
Burgos	20	6	Palma M	25	19
Cáceres	27	14	Palmas Las	26	21
Cádiz	30	23	Pamplona	19	12
Castellón	27	15	Pontevedra	27	11
Ceuta	26	22	Salamanca	20	7
C Real	24	15	S Sebastián	14	18
Córdoba	30	22	SC Tenerife	27	21
Coruña La	20	14	Santander	20	13
Cuenca	21	8	S Compostela	23	11
Gerona	23	14	Segovia	19	6
Gijón	22	14	Sevilla	31	22
Granada	29	15	Soria	18	9
Guadalajara	25	8	Tarragona	26	14
Huelva	32	19	Teruel	20	9
Huesca	24	12	Toledo	24	13
Ibiza	25	18	Valencia	27	16
Jaén	26	18	Valladolid	20	8
León	21	6	Vigo	25	14
Lérida	26	11	Vitoria	19	12
Logroño	20	14	Zamora	20	9
Lugo	22	5	Zaragoza	22	15

SORTEOS

Bonoloto

Combinación ganadora del LUNES 3 DE AGOSTO

9 13 32 34 36 43

Complementario: 39 — Reintegro: 6

Combinación ganadora del MARTES 28 DE JULIO
2-10-18-34-36-39
Complementario: 45 — Reintegro: 1

Combinación ganadora del MIÉRCOLES 29 DE JULIO
3-11-13-32-43-49
Complementario: 24 — Reintegro: 6

Combinación ganadora del VIERNES 31 DE JULIO
4-18-33-34-35-37
Complementario: 7 — Reintegro: 1

Primitiva

Combinación ganadora del JUEVES 30 DE JULIO
24-28-32-36-42-48
Complementario: 21 — Reintegro: 9

Combinación ganadora del SÁBADO 1 DE AGOSTO
2-6-11-22-34-38
Complementario: 18 — Reintegro: 1

Gordo de la Primitiva

Combinación ganadora del DOMINGO 2 DE AGOSTO
27-28-29-35-37-38
Complementario: 4 — Reintegro: 3

ONCE

ÚLTIMO NÚMERO PREMIADO

1 6 2 5 5

Lunes, 3 de agosto	16255
Martes, 28 de julio	81043
Miércoles, 29 de julio	50785
Jueves, 30 de julio	94634
Viernes, 31 de julio	42141

Internet

Psicología en la red

Tema
Psicología

Dirección Internet
http://www.psiconet.com/

Calificación

También llamada La Red de la Psi, porque engloba todo aquello relacionado no sólo con la Psiquiatría, sino también con la Psicología y Psicoanálisis. La pantalla principal está formada por frames, de los cuales destaca el vertical de la parte izquierda, donde se sitúa el menú: Psiconet, Seminarios por Internet, Freud y Situación del Psicoanálisis, Revista Acheronta, Libros y revistas, Espacios institucionales, Páginas personales, Ventana a la Web, Listas y Fotos, Chat, Carteleras interactivas, Buscar en Psiconet, Servicios y Actualizaciones. En la sección dedicada a Sigmund Freud tenemos, además de todo tipo de información bibliográfica, biografías, textos (algunos completos, como "La interpretación de los sueños") y temas desarrollados, una galería de fotos y archivos de vídeo y sonoros. Está en español con algún link en inglés).

NO ES MUY BUENA — MERECE LA PENA — ESTÁ MUY BIEN

Cocina

Cazuela de Fideos

INGREDIENTES	ELABORACIÓN
100 grs de fideos gruesos 1 Kg de almejas 4 dientes de ajo 150 cc. de aceite Cuatro pimientos verdes 100 grs de almendras ¼ Kg de tomate ¼ Kg de patatas Vino blanco	Pelar y cortar los ajos y cebollas, picarlos y cortar los pimientos a tiras. Refreir todo ello en aceite y condimentar con la pimienta y el azafrán. Cuando empiece a hervir, echar las almejas, los fideos y las patatas en trocitos pequeños. Majar aparte en un mortero las almendras y mojar con vino blanco y agregarlo a la cocción. Dejar a fuego lento 15 m y servir caliente.

M.C.D.2022

■ A3 / 23.25h

'El día del juicio final'

• EEUU. Color. 1994. 91 minutos.
• Director: Brian Grant
• Intérpretes: Fred Dryer, Geoffrey Lewis

Jack O'Brien, un ex capitán de las fuerzas especiales norteamericanas, vive retirado en Bangkok, intentando olvidar un pasado bélico plagado de violencia. Su apacible vida se verá alterada cuando reciba la visita de dos científicos.

■ C+ / 16.58h

'Ella es única'

• Estados Unidos (1996) 93 minutos
• Dirección: Edward Burns
· Intérpretes: Edward Burns Jennifer Aniston

Edward Burns continúa con los mismos temas que le proporcionaron un gran éxito con su 'opera prima', 'Los hermanos McMullen'. Esta vez la televisiva Jennifer Aniston es el centro de esta historia junto a Cameron Díaz.

■ A3 / 04.20h

'Río Conchos'

• EEUU, 1964. Color. 104 minutos.
• Director: Gordon Douglas
• Intérpretes: Richard Boone, Stuart Witman

James Lassiter, es un exsoldado de las tropas confederadas que vive con la obsesión permanente de matar Apaches para vengar así la muerte de su esposa y de su hija. Detenido por el ejército es encarcelado, pero puede conseguir su libertad.

HORA	TÍTULO	CADENA
11.00	*Cayo oeste*	La 2
11.30	*Emma*	Canal Plus
16.10	*Una pasión ardiente*	Tele 5
16.58	*Ella es única*	Canal Plus
21.50	*Frankie y Johnny*	Tele 5
22.30	*León*	La 2
22.30	*Fred*	Canal Plus
23.25	*El día del juicio final*	A3
01.20	*Pim, pam, pum... ¡Fuego!*	La 2
04.20	*Río Conchos*	A3

Gwyneth Paltrow

■ Canal Plus / 11.30 h.

'Emma'

• Comedia. EEUU, 1996. Color. 105 minutos.
• Director: Douglas McGrath
• Intérpretes: Gwyneth Paltrow, Toni Collette

Cuidada adaptación de la novela de Jane Austen, que también sirvió como base argumental de la película 'Clueless', que trasladaba la acción a los tiempos modernos. Gwyneth Paltrow es una joven rica, atractiva y presumida que intenta ayudar a los demás

■ TVE1 / 18.00h

'Asalto al carro blindado'

• EEUU, 1967. Color. 91 minutos.
• Director: Burt Kennedy
• Intérpretes: John Wayne, Kirk Douglas

Taw Jackson, un hombre que ha pasado una larga temporada en la cárcel, regresa a su pueblo. Tiene la intención de recuperar las tierras que le robó el hombre que le envió a prisión. Pero este último también tiene sus planes.

■ T5 / 16.10h

'Una ardiente pasión'

• EEUU, 1994. Color. 86 minutos.
• Director: Larry Peerce
• Intérpretes: Shannen Doherty, Dale Midkiff

Margaret Mitchell es una joven rebelde, muy adelantada a su tiempo, que se enfrenta a toda la sociedad conservadora sureña de los años 20. Ella intenta romper los cánones establecidos por la sociedad, sobre todo siendo una chica bien.

■ T5 / 21.50h

'Frankie y Johnny'

• EEUU, 1991. Color. 117 minutos.
• Director: Larry Peerce
• Intérpretes: Al Pacino, Michelle Pfeiffer

Las solitarias vidas de dos personas bastante diferentes se cruzan en medio del ajetreo diario de Nueva York. Johnny acaba de salir de la cárcel y encuentra trabajo como cocinero en pequeño restaurante griego. Allí conoce a Frankie, una camarera.

TVE-1

06.00h CANAL 24 HORAS
08.00h NO ME CORTES
Programa infantil realizado desde Port Aventura.
10.40h UNA CHICA EXPLOSIVA
11.00h LAS GEMELAS DE SWEET VALLEY
11.25h LOS ROMPECORAZONES
12.15h KUNG FU: LA LEYENDA CONTINÚA
13.10h LA DOCTORA QUINN
Con Jane Seymour.
13.45h NOTICIAS
14.00h INFORMATIVO TERRITORIAL
14.30h CORAZÓN DE PRIMAVERA
Con Anne Igartiburu.
15.00h TELEDIARIO-1
Informativo presentado por Matías Prats y Almudena Ariza.
15.45h EL TIEMPO
15.50h LEONELA
16.30h BALONCESTO
Campeonato del Mundo de baloncesto.
Segunda ronda.
Lituania-España.
18.00h UNA DEL OESTE
'Asalto al carro blindado'.
20.00h GENTE
21.00h TELEDIARIO-2
Con Ana Blanco.
21.45h EL TIEMPO
21.50h EL ESPEJO SECRETO
Con Pedro Rollán y Norma Duval.
23.40h URGENCIAS
Dos capítulos.
01.15h TELEDIARIO-3.
02.00h CORRUPCIÓN EN MIAMI
Dos capítulos.
03.40h CORAZÓN DE VERANO
04.20h TELEDIARIO-4

La 2

06.30h LA MEDICINA EN LA ENCRUCIJADA
'Transtornos mentales'.
07.45h POR LA RUTA DE LOS VIENTOS
Puerto Rico.
08.35h OTROS PUEBLOS
'Guineanos'.
09.40h ALATUL
'Oasusu'
10.10h MEDICAMENTO MORTAL
Serie norteamericana.
11.05h LA PELÍCULA DE LA MAÑANA
'Cayo oeste'.
12.30h BARRIO SÉSAMO
13.00h CON MUCHA MARCHA
15.15h SABER Y GANAR
Programa concurso.
15.45h GRANDES DOCUMENTALES
'En alas del viento: las islas Galápagos' y 'Un universo insólito: peligro...depredador'.
17.15h TENDIDO CERO
Con Fernando Fernández Román.
17.55h PARA NOSOTROS
19.00h CURRO JIMÉNEZ
'El servidor de la justicia'.
20.00h INFORMATIVO TERRITORIAL
20.20h VELA
20.30h CONTIGO PAN Y CEBOLLA
21.00h QUATRO
21.30h PEPA Y PEPE
22.00h LA 2 NOTICIAS
22.25h EL TIEMPO
22.30h EL CINE DE LA 2
'León'.
00.30h DOCTOR EN ALASKA
01.20h CINE CLUB
CICLO FERNANDO FERNÁN GÓMEZ
'Pim, pam, pum... ¡fuego!.

FLASH

A3 / 19.30

Los vigilantes de la playa

Esta serie norteamericana continúa siendo un fenómeno televisivo. Antena 3 está ofreciendo capítulos ya emitidos anteriormente y, a pesar de ello, el interés de la audiencia se mantiene.

Parabólicas

VIA DIGITAL

CANAL CLASICO
19.55 Sólo jazz. Sean Levitt
20.50 Concierto de orquesta. Evgeni Svetlanov
22.30 Concierto de orquesta. Edo de Waart
23.35 Mirando atrás
00.30 Jóvenes intérpretes (VII, VIII)

CANAL PALOMITAS
17.30 Cine: 'La rebelión de los Cosacos'
19.00 Serie: Bonanza
20.45 Serie: Los vigilantes de la playa
21.45 Cine: 'El último caballero'
23.30 Cine: 'Los Radicales'

CANAL PANDA
18.00 La rana valiente
18.30 Duckula
19.00 Blinky Bill
19.30 Rayito, el mago de los deseos
20.00 Widget

CULTURA
21.30 Documental: Nuestro tiempo
22.30 Documental: La Guerra del Golfo
23.30 Ballet Nacional de Cuba: Giselle eres tú
00.30 Documental: Civilización

EUROSPORT
18.00 Carreras de Coches de Turismo
19.00 Tenis: Torneo ATP
21.00 Boxeo
22.45 Fútbol: Partido amistoso
00.30 Superbike: Campeonato del Mundo

HISPAVISION
22.00 Ramón Gómez de la Serna, la rebelión de la paradoja
22.50 Serie: El hombre y el mar: La Copa americana
23.50 Serie: Los frutos de El Dorado: El maíz
00.50 Serie: El paraíso recobrado: Las flores ocultas

MTV
23.00 MTV ID
00.00 Alternative Nation
02.00 The Grind
02.30 Night Videos
06.00 Kickstart

ODISEA
20.00 Documental: La vida a prueba
21.00 América y Lewis Hine
22.00 Pobladores del planeta
23.00 El fabuloso legado de Angkor
00.00 Documental: En busca de nuestros orígenes

CANAL SATELITE DIGITAL

ALBUM TV
15.30 Serie: Buntz, detective privado

ESTILO
20.00 Entrevista: Jesús del Pozo

NBC EUROPE
23.00 Programa: Late night with Conan O'Brien

SPORTMANÍA
20.00 Sport woman
20.30 Baseball week
21.00 Baloncesto NCAA
22.30 Beisbol Major League: San Diego Padres - New York Mets

Selección de los principales espacios . OTR/Press

M.C.D.2022

Antena 3

06.15h GARDENIA
07.00h NOTICIAS
07.30h CLUB MEGATRIX
Presenta:Ingrid Asensio. Incluye MANU, ALICIA, BATMAN, MUJERCITAS, CAMPEONES, SPIDERMAN, ACE VENTURA, PUNKY BREWSTER, BOLA DE DRAGÓN y ACTION MAN
11.30h SALVADOS POR LA CAMPANA
Serie. Con Elizabeth Berkley.
12.00h CALIFORNIA DREAMS
12.30h LA FAMILIA HOGAN
13.00h EL COCHE FANTÁSTICO
14.00h LOS PROBLEMAS CRECEN
14.30h COSAS DE CASA
15.00h NOTICIAS
Presentado por María Rey.
15.45h EL TIEMPO
15.55h SABOR A TÍ
Programa presentado por la periodista madrileña Ana Rosa Quintana.
18.00h AVENTURAS EN ÁFRICA
18.30h LAS NUEVAS AVENTURAS DE FLIPPER
19.30h LOS VIGILANTES DE LA PLAYA
Serie protagonizada por David Hasselhoff y Gina Lee Nolin.
20.25h PARECE MENTIRA
Presentado por Juanjo Prats.
21.00h NOTICIAS
Con Fernando Ónega.
21.40h JAG: ALERTA ROJA
23.25h CINE
'El día del juicio final'.
01.15h NOTICIAS
Con José María Carrascal.
01.50h TELEVENTA
04.20h CINE
'Río Conchos'.

Tele 5

05.45h AVANCE DE PROGRAMACIÓN
06.00h ENTRE HOY Y MAÑANA
06.30h LAS NOTICIAS TITULARES
07.30h LAS NOTICIAS BUENOS DÍAS
09.30h SPIN CITY
Serie.
10.00h SIETE EN EL PARAÍSO
11.00h NASH
Con Don Johnson.
12.00h MODELS
13.00h SENSACIÓN DE VIVIR
14.00h EL JUEGO DEL EUROMILLÓN
Con Paula Vázquez.
14.30h LAS NOTICIAS
Presentado por Àngels Barceló.
15.15h MELROSE PLACE
16.10h TARDE DE CINE
'Una ardiente pasión'.
17.45h PADRE DOWLING
18.30h LAS TARDES DE ALICIA
Magazine que se emite en directo. Presentado por Alicia M. Senovilla.
19.30h TOMA NOTA
Con Paloma Marín y Paco Arrojo.
20.00h FERNÁNDEZ Y FAMILIA
20.30h LAS NOTICIAS
Informativo presentado por Juan Ramón Lucas.
21.30h TELECUPÓN
21.35h EL INFORMAL
Informativo satírico presentado por Javier Capitán, Florentino Fernández e Inma del Moral.
21.50h CINE
'Frankie y Johnny'.
00.30h MÁS MADERA
02.00h ENTRE HOY Y MAÑANA
02.30h UNIVERSIDAD DE VERANO
02.45h INFOCOMERCIALES
03.45h HUNTER

Canal Plus

08.00h ABC NEWS
08.25h REDACCIÓN MAÑANA
08.40h LOS 40 PRINCIPALES
Programa musical que repasa la conocida lista radiofónica.
09.25h P+o-xo÷
Programa infantil.
11.30h CINE (Cod.)
'Emma'.
13.30h LOS 40 PRINCIPALES
Programa musical.
14.15h REDACCIÓN MEDIODÍA
14.30h TELESERIE: LOS LÍOS DE CAROLINE
15.30h CINE (Cod.)
'Glimmer Man'. Intérpretes: Steven Seagal.
16.58h CINE (Cod.)
'Ella es única'. Dir.: Edward Burns.
18.31h CINE (Cod.)
'La venganza de una rubia'.
20.30h TELESERIE: EDICIÓN ANTERIOR (Cod.)
21.30h REDACCIÓN NOCHE
21.53h CONTRARRELOJ
22.00h SERIE: SEINFELD (Cod.)
Comedia de situación protagonizada por Jerry Seinfeld y Jason Alexander.
22.30h ESTRENO C+ (Cod.)
'Fred'.
00.06h CINE (Cod.)
'Duro de matar'.
01.32h MÚSICA NOCHE (Cod.)
'Tango entre amigos'.
El espacio de hoy está dedicado al conocido painista y director argentino Daniel Baremboin, que se halla acompañado para la ocasión por Rodolfo Mederos y Héctor Consolo.

Televisión Palencia

MAÑANA
12.55 Carta de ajuste
13.00 Final feliz
13.45 La compra fácil
14.00 Dibujos animados
14.30 Avance Informativo
14.40 Información Deportiva
15.00 Cierre
TARDE
17.55 Carta de ajuste
18.00 La compra fácil
18.30 Dibujos animados
19.00 Tradiciones y Costumbres
"El primer viernes de mayo en Jaca"
19.20 Gente nuestra
"Francisco Fernandez" (Pelo Caqui)
19.55 Musipal
Con: **Félix San José**
20.30 Informativo Local
20.55 Registro civil
21.00 Turbo
21.30 La tertulia
Con **Angel Luis Barreda**
Invitados: **Fernando Escobar, Javier Donis, Gonzalo Ortega y Gonzalo Ibáñez.**
22.45 Vida Misionera
"Un Misionero entre Manglares"
23.20 Cierre

TVP Cable

MAÑANA
13.45 Pobladores del Planeta
14.15 Videos musicales
14.30 Informativo Local Palencia
14.50 Informativo Regional C y L
TARDE
19.00 Informativo Regional C y L
19.15 El mundo de Jocallito
20.20 Informativo Local Palencia
20.50 Informativo Regional C y L
21.00 Castilla y León 9
21.30 La aventura de la caza (Cap 1)
22.30 Informativo Local Palencia
23.00 Especial Edición de Tenis Villa del

VISTAZOS

■ TELEADICTOS

Tele 5 sigue apostando por las teleseries españolas

La cadena privada Tele 5 continúa su apuesta por las teleseries de producción propia. El hueco dejado por 'El Súper. Historias de cada día', que ha culminado su segunda temporada, ha sido cubierta por 'Fernández y familia', otra telecomedia producida por el propio canal. Al margen de esta sustitución, Tele 5 sigue apostando también por las reposiciones en época veraniega. La serie de mayor éxito en la televisión española, 'Médico de familia', se repone los fines de semana estivales. Los admiradores del trabajo de Emilio Aragón tienen la oportunidad de revisar de nuevo los episodios de la pasada temporada. Lo mismo sucede con algunos capítulos de 'Periodistas' y 'Señor alcalde'.

'Medico de familia'

■ AUDIENCIA

El Telediario-1 y el cine copan los primeros lugares

El 'Telediario Fin de Semana-1' fue el programa más visto el pasado domingo, a pesar de superar por muy poco los 2,6 millones de telespectadores. A continuación, los filmes 'Familia de alquiler' i 'Decisión ...', que emitieron Antena 3 TV y TVE-1, respectivamente, fueron los siguientes en el ranking. 'Corazón Corazón', el magazine que presenta la periodista canaria Cristina García Ramos, logró la cuarta posición con 2.169.000 espectadores. El deporte también captó la atención de los españoles, aunque de una forma mucho más discreta que en otras ocasiones. La eliminatoria de Copa Federación y la etapa del Tour, por este orden, siguieron en el ranking a el programa del corazón.

EL DIAL

OM	Radio 1	729
	Radio 5	603
FM	Radio 1	91.8
	Cervera	88.6
	Guardo	89.8
	Radio 2	101.0
	Radio 3	97.6
	Radio 5	88.0
	SER	96.2
	Cadena Dial	89.6
	40 Principales	94.7
	Onda Cero	103.5
	Aguilar	101.2
	Guardo	106.2
	Radio Economía	107.0

LOS CINES

Boston 1	City of Angels 5:30, 8:15 y 10:45
Boston 2	El final de la violencia 5:30, 8:15 - 10:45
Boston 3	El último patriota 5:30 y 8,15
	La primera noche de mi vida 10,45:
Ortega 1	Armageddon (-) 5:30, 8:15 y 11:00
Ortega 2	Anastasia (T) 5:30, -
Ortega 3	Te odio mi amor (T) 5:30, 8:15 y 10:45
Ortega 4	Conflicto de intereses (13) 5:30, 8:15 y 10: 45
Avenida 1	Al caer el sol (13) 5:30, 8:15 y 10: 45
Avenida 2	Deep impact (T) 5:30, 8:15 y 10: 45
Avenida 3	Mucho más que amigos (7) (18) 5:30, 8:15, 10: 45
Avenida 4	Donde el corazón te lleve (T) 5:30, 8:15, 10: 45
Avenida 5	Mr Magoo (13) 5:30, 8:15 y 10: 45
Avenida 6	Perdidos en el espacio (T) 5:30, 8:15 y 10: 45
Avenida 7	Full monty (13) 5:30, 8:15 y 10: 45
Cine Club Calle Mayor	FIN DE CURSO

CINES BOSTON

SALA 1 — DOLBY DIGITAL EN SALAS SELECTAS

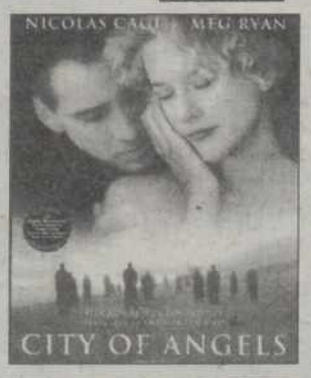

2ª SEMANA
SESIONES: 5,30 - 8,15 - 10,45 - (T)

CINES BOSTON

SALA 2 — DOLBY DIGITAL EN SALAS SELECTAS

ESTRENO
SESIONES: 5,30 - 8,15 - 10,45 - (13)

CINES BOSTON

SALA 3 — DOLBY DIGITAL EN SALAS SELECTAS

EL ULTIMO PATRIOTA
SESIONES:
5,30 Y 8,15

LA PRIMERA NOCHE DE MI VIDA
SESION: 10,45

ATENCION VEN ACOMPAÑADO TODOS LOS LUNES Y MARTES A LA SESION DE 10,45, OS COSTARA 600 PTS. LOS DOS
SABADOS SESION DE MADRUGADA A LA 1 - Bigar Centro - TLF. 74 02 44

M.C.D.2022

EL DIARIO PALENTINO

Martes, 4 de agosto de 1998

Renace el fenómeno Lady Di

El guardaespaldas pide respeto para la familia de Diana mientras la BBC critica a la Princesa de Gales

SPC / MADRID

Trevor Rees-Jones, el guardaespaldas que sobrevivió al accidente en el que murió la princesa Diana de Gales, pidió ayer respeto a la intimidad de las familias de las víctimas al aproximarse la fecha del primer aniversario de la tragedia. La primera vez que ha hablado públicamente sobre el suceso, Rees-Jones indicó que tiene siempre presente que tres personas murieron en el accidente, ocurrido el 31 de agosto en el túnel de l'Alma, en París. "Este mes será un período difícil para las familias de los fallecidos. También lo será para mí y mi familia. Pido a todos que se respete nuestra intimidad y se nos permita vivir el aniversario a nuestra manera", declaró.

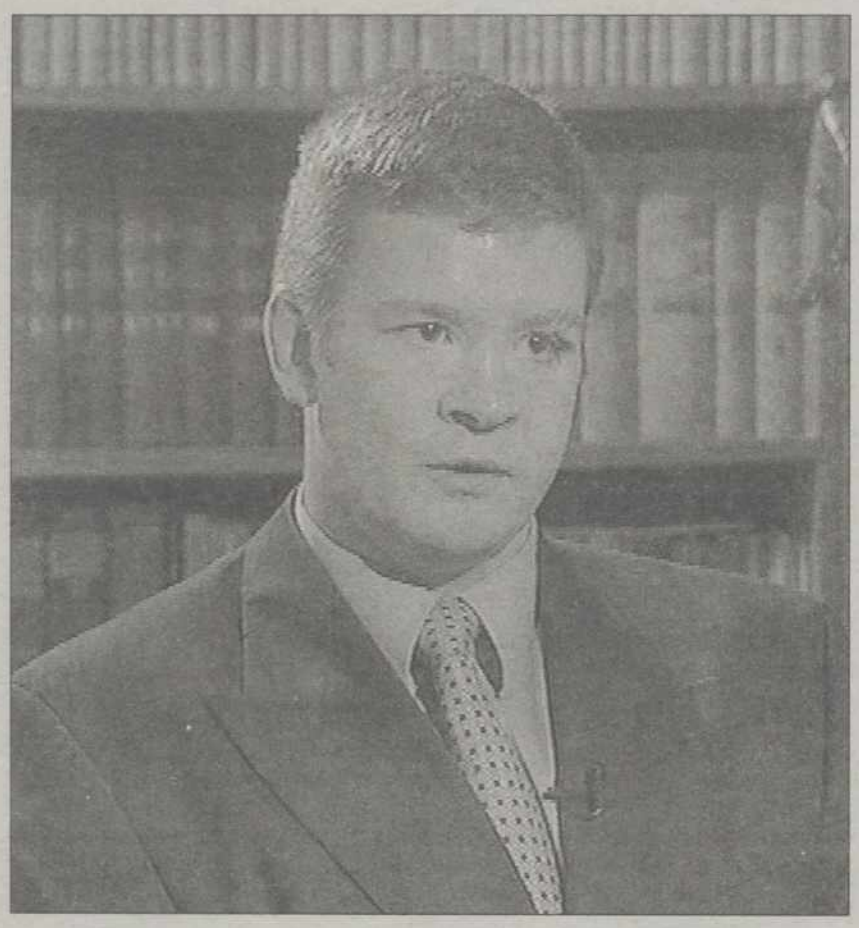

El guardaespaldas de Diana durante unas declaraciones / EFE

El guardaespaldas, único sobreviviente de los cuatro ocupantes del vehículo que chocó contra uno de los pilares del túnel, añadió que continuará cooperando con la investigación del accidente que lleva a cabo el juez francés Hervé Stephan. "Pero quiero dejar claro que ya he contado al juez todo lo que recuerdo. En este momento no tengo intención de hablar de nuevo sobre el asunto hasta que la vista del caso haya concluido, si es que hablo", puntualizó. Trevor Rees-Jones, que quedó herido muy grave en el accidente, pasó varias semanas hospitalizado, y fue sometido a diversas operaciones para reconstruirle la cara. El guardaespaldas, que no fue informado de la muerte de la princesa y su amigo, Dodi Al Fayed, hasta una semana después de los fallecimientos, padece amnesia parcial y apenas recuerda lo sucedido en el túnel de París. Tras abandonar su puesto al servicio del propietario de los grandes almacenes londinenses Harrod's, Mohamed Al Fayed, padre de Dodi, actualmente trabaja en una tienda de deportes en el oeste de Inglaterra.

Por otra parte para el primer aniversario de los funerales de Diana, la BBC prevé la difusión de un documental que pone en duda que todo el pueblo británico, como una sola persona, hubiera sufrido y llorado por la muerte de la *Princesa del pueblo*, según informó ayer el periódico *The Sunday Times*. La película, cuya difusión está prevista para el 6 de septiembre próximo por BBC2, muestra la indiferencia del público, el cinismo e incluso la agresividad de ciertas personas durante la jornada de luto oficial en honor de Lady Di. El anuncio de la emisión del documental provocó la desaprobación de Barbara Cartland, abuela política de Diana, ya que su hija, Raine, se casó con el padre de la princesa. "Diana dio amor a la gente, y recibió amor a cambio. Afirmar lo contrario es indigno", declaró a *The Sunday Times*. Por su parte, Colin Luke, autor del documental, estimó que es momento de restablecer la verdad. "Sin duda, muchas personas están hartas de las hagiografías lloronas de Diana", dijo, añadiendo que "la nación no está unida en el dolor". El filme muestra sobre todo agresiones verbales y físicas de personas que intentaban acceder al mejor puesto posible para ver el paso del cortejo, y otras que ignoran totalmente la retransmisión de los funerales por televisión en un bar de Bristol (oeste), tras lo cual lanzan improperios a la tele.

Por otra parte siguen las investigaciones en torno al accidente que costó la vida a la princesa y su último compañero sentimental. Según fuentes judiciales el conductor habitual del coche ha declarado que los frenos del vehículo no funcionaban correctamente. El chófer Olivier Lafaye, que normalmente conducía el coche de marca Mercedes, propiedad de la empresa parisiense Etoiles Limousine, declaró al juez que investiga las circunstancias del trágico accidente, Hervé Stephan, que el defectuoso funcionamiento de los frenos era advertido en el cuadro de mandos del vehículo por medio de una luz. Según el conductor, que fue despedido de la empresa de coches antes de prestar declaración ante el juez, los responsables de Etoiles Limousine le advirtieron de que tuviese cuidado de no frenar bruscamente con el vehículo.

EL RINCÓN

Vacaciones

CARMEN FERRERAS

La familia Aznar, no al completo, veranea ya en Oropesa, la situada a orillas del mar, ruego no confundir con la otra toledana de tierra adentro. En los años de oposición, fue la vallisoletana Quintanilla de Onésimo la elegida para holgar en su veraneo por la familia del aspirante. Una vez instalado en el gobierno, la familia presidencial se decantó enseguida por el hermoso enclave castellonense al pie del Mediterráneo, mare más nostrum que nunca, a tenor de la toma que las principales figuras del Estado español hacen de él.

La Familia Real española, tampoco al completo, en Palma de Mallorca y de regatas con el vikingo rey Harald como participante de la Copa del Rey, tomando posiciones y como diciendo a los países ribereños que este mar es nostrum y que quien venga detrás que arree. Y aunque el mal tiempo reinante, soplaba levante, impidió a doña Ana Botella darse el primer chapuzón después de la misa dominical, el presidente del Gobierno, raqueta en mano, refuerza el criterio real, ablucionando en el más español de los mares, por propio, con el permiso del resto de las naciones bañadas por el Mediterráneo. Para todos ellos suena ya aquella pachanguera canción de Fórmula V, *Vacaciones de verano*. Este año sin celebridades políticas extranjeras, ya que mister Blair ha preferido Italia. Ya volverá. Sólo el enorme canciller Khol, ha desplazado su mole cárnica hasta la romana *Julia Traducta* que el caudillo árabe Tarif rebautizó con el nombre de Tarifa. En Cádiz también veranean algunos de nuestros más eximios miembros del gobierno. Cádiz está de moda. Quizá no tanto como Marbella donde Gil, Banderas, la derrochona Melanie, las Campos, la Valenzuela y la Dibildos y algún que otro mindundi en busca de la necesaria subvención del caché de turno, se empeñan en mantenerla en primera línea de playa, o lo que es igual de noticia. Y ahí está, sólo desbancada por la real y hermosa Mallorca. Lo que no llego a entender es por qué las afortunadas islas Canarias no compiten en el trasiego canicular. Cualquiera de sus islas se me antojan algo así como los últimos paraísos.

CASOS Y COSAS

Pasa la noche de bodas en la cárcel

El banquete de bodas de Francesco Leo, un joven de 27 años detenido en varias ocasiones por venta de drogas y robos, se convirtió ayer en una auténtica batalla campal debido al enfrentamiento con los hermanos de Rosa Epifani, de 21 años, con quien se había casado horas antes en Ostuni, al sur de Italia. Según testigos presenciales, la pelea se desencadenó en el momento en el que se servía el segundo plato del banquete, cuando ya se respiraba un ambiente bastante "cargado" por el fuerte calor y los ríos de vino que habían corrido entre los comensales.

Muere el compositor Alfred Schnittke

El compositor ruso alemán Alfred Schnittke murió ayer en Hamburgo víctima de una serie de ataques cerebrales, informó la editorial musical Sikorski. Schnittke, considerado como uno de los compositores contemporáneos más importantes, desarrolló en la década de los años 60 un lenguaje musical que se conoció con el nombre de *poliestilística* en el que combinaba sonidos de diferente origen y estilos históricos variados. Su última gran obra, la ópera *Fausto*, fue estrenada en 1995 por la Opera de Hamburgo. Schnittke había nacido el 24 de noviembre de 1934.

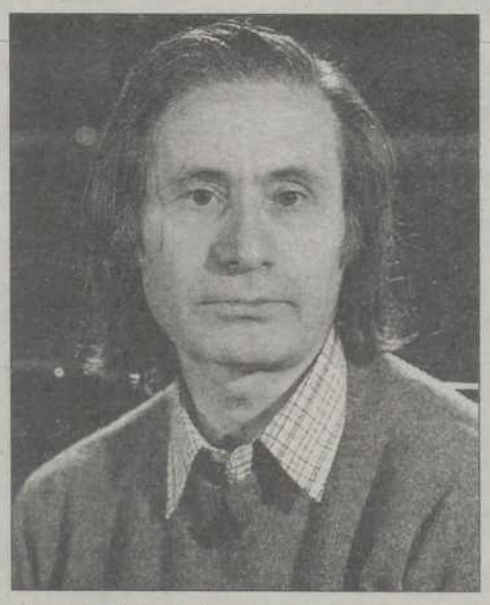

Alfred Schnittke / EFE

Un bebé que no se sabe si es niño o niña

Los médicos de siete hospitales han sido incapaces de aclarar hasta el momento si un bebé palestino nacido hace once meses en la parte árabe de Jerusalén es niño o niña, informaron ayer fuentes de la familia. Tras nacer en el hospital, el primer médico que vio al recién nacido dijo al padre que se trataba de un varón. Sin embargo, otro doctor que reconoció a la criatura señaló que no era ni hombre ni mujer, por lo que el padre inició un recorrido por diversos hospitales palestinos, que tras diversas pruebas no han podido aún establecer el sexo del recién nacido palestino.

M.C.D.2022